申報

第二萬四千五百七十號
發行人 陳景韓
今日本報貳張半
每份售國幣壹百伍拾元（外埠另加郵費）
地址上海漢口路三○九號 電報掛號六七八○ 電話九三二四四八二線
中華郵政特准掛號立券寄遞之報紙

俞大維周恩來分訪馬帥
三人會議可望重開
共方基本態度不變前途難樂觀
來京兩小組代表返漢

〔本報南京十一日電〕據悉：關於重開軍事三人會議一事，各方已表同意，如無變故，本週內有舉行可能。此項會議，首須討論者，將爲解決因共軍西竄而引起之中原及鄂東北新的軍事衝突問題。

〔本報南京十一日電〕馬歇爾特使今日上午九時半，接見交通部長俞大維，談約四十五分鐘，俞氏辭出後，中共代表周恩來繼於十時三十分往謁馬帥。聞今日馬俞周個別會談時，曾分別就所謂昨日由漢來京之軍調部兩小組三方人員之報告，商討停止中原共軍西竄後發生之衝突，商談之內容，尚未發表。微聞三方會商及安頓竄往鄂東北共軍之駐區問題。按中原共軍原定轉移之目的地爲魯南與蘇北，一度並有轉進河北之計劃。

〔本報南京十一日電〕徐永昌將軍定日內赴渝處理陸軍大學之要公，約於本月底前返京，軍事三人會議中之政府代表，將由俞大維將軍暫代。

〔本報南京十一日電〕本月十日以前經政府及中共代表五人三次商談之結果，已由雙方代表分別向蔣主席及共黨負責人毛澤東報告。據聞：中共代表團已接獲延安批示，其內容略如共方「七七」宣言中之四項主張，令人有越扯越糟之感。現京中外人咸信，中共如不以誠以信改善其基本態度，談判前途殊難樂觀。

〔本報南京十一日電〕昨乘馬使專機來京之軍調部第九第卅二兩小組美方代表何桂堅，白羅素，中共代表薛子正等三人，已於今午飛返漢口。係奉馬帥命，迅速準備進行調處豫鄂戰事。

〔本報南京十一日電〕今下午四時中共代表團舉行記者招待會，由薛必武報告「解放區」所得救濟情況，王笑一報告黃河復堤情形，並由共軍中原軍區鄭紹文發表所謂中原戰事之眞象當面談話。

司徒雷登談話
亟願協助馬使完成在華使命
對中國問題不悲觀亦不樂觀

〔本報南京十一日電〕馬帥頃接獲司徒雷登氏自平來電一件，內述渠對駐華大使之新職，深感適逢任重，惟甚願以全力協助馬帥完成促進中國和平統一之使命。渠自信渠可毫無偏見，並對馬帥所採之政策表示贊同，未並述渠來京之期僅待在平將燕京大學之校務略予料理後即成行。

〔中央社北平十一日合衆社電〕新任美駐華大使司徒雷登今談稱：如國會通過任命渠爲駐華大使，自將接受此項職務，因渠亟欲協助馬特使結束中國內爭。司徒氏接到饒伯森氏之電話，告渠以新任命後，大爲驚異，渠謂：如余廁有任何資格擔任斯職，則當因渠對於中國甚表關切。又謂：渠對解決中國內部問題，並不悲觀，然亦尚未至樂觀之時期也。

〔本報北平十一日電〕司徒雷登對人談：如調處國共衝突失敗，美國即將退出調處地位。

〔合衆社華盛頓十日電〕美參院外交委員會批准任命司徒雷登爲美國駐華大使。

〔本報南京十一日電〕外交界息：司徒雷登博士現在北平，杜魯門總統可能於最短期內來京。杜魯門總統選任司徒氏爲駐華大使，其性質略如我過去選任胡適爲駐美大使，因司徒與胡氏均爲望重國際之學者也。又據外部王部長談：我政府對於司徒雷登博士任駐華大使至表歡迎。

〔中央社南京十一日電〕教育部長朱家驊，今日致電司徒雷登，申賀其任駐華大使。

〔本報北平十一日電〕司徒雷登燕大校長遺缺，將暫由陸志韋代理。

古巴僑胞以金筆 呈獻主席表崇敬

〔中央社南京十一日電〕古巴三萬華僑，近乘駐古李公使迪俊回國之便，特定製金筆自來水筆及鉛筆一套，敬獻蔣主席，藉表崇敬。該項金筆已由李公使面呈主席。

何應欽今乘機出國

〔本市訊〕聯合國安全理事會軍事參謀團中國代表團團長兼我國駐美軍事代表團團長何應欽將軍，定今晨九時由江灣機場乘機出國赴任，隨行者除何夫人及女公子外，尚有參謀一人及女公子保姆一人，本市軍政各界，均將赴機場歡送。

抵華四國新使節 將同日呈遞國書

〔本報南京十一日電〕外交界息，現已抵京及在晉京途中之新任各國駐華使節，計古巴公使孟寶沙氏，於十日晨自滬抵京。義大利大使富蘭察尼已於昨日抵達

杜聿明林彪長春會晤 將展延三天舉行
戴伯爾門在長召開會議

〔本報北平十一日電〕此間盛傳杜林會晤，將展期至十四日後，饒漱石刻猶在延安未歸，林彪必須俟饒漱石帶回延安指示後，始可與杜會晤。

〔本報北平十一日電〕軍調部長春分部美代表戴伯爾門，今爲繼續斡旋杜林會晤，今日飛長。

〔合衆社北平十一日電〕據瀋陽杜聿明將軍司令部發出之消息稱：預定今日舉行之東北國共兩方總司令杜聿明與林彪之會晤，已展期三天至七月十四日星期日舉行。

〔聯合社北平十一日電〕軍調部已準備飛機兩架，同時從長春起飛，分赴瀋陽及哈爾濱，接杜林兩氏至長春。

〔中央社長春十一日電〕戴伯爾門今晨專機由平抵長，另機載來三十三小組政府組長韋佩上校等，韋於由平出發時，奉軍調部命，出任二十九小組長，但長春分部政府方面，已決改派渠在三十三小組工作。另悉：戴伯爾門來長後，於下午四時，即約集政府及共方人員舉行會議。

蘇北共軍攻仙女廟 經駐軍奮勇擊退
徐州外圍共軍分路進逼

〔本報鎮江十一日電〕據揚州急電，蘇北共軍近調動頻繁，並積極發動有計劃之攻擊，十一日晨八時許，共軍一部進犯我七家墩防地（在仙女廟北鄉），當發生激戰，我駐軍奮勇抵抗，卒將共軍擊退，結果流彈傷鄉婦一人。又邵伯共軍，備戰益亟，並強征民夫，將昭關壩路底挖空，企圖決堤，近日該壩水勢日漲，萬一該壩遭其決潰，裏下河各縣，即將陸沉。

〔中央社徐州十一日電〕共軍渡淮川陶勇張茂等部，現由靈璧之姜山張集（隴海路南三十五公里）津浦路東三十公里一帶，在寥繪指揮下，正分向隴海津浦兩路進逼，策應攻碭山之共軍，並圖一舉切斷徐州東西之隴海路及徐州南之津浦路，使徐州陷於孤立。至向東海進迫之共軍，一部已進至東海西北十二公里之臨洪，繼續向東海猛進中。

美訪華官員 昨謁蔣主席
當日分別飛赴平滬

〔本報十一日北平電〕美郵務總長海納根參院原子能委會主席泰亭斯定明日返滬，今日海納根等遊覽故都名勝，晚間出席饒伯森雞尾酒會及熊市長歡宴。

〔中央社南京十一日電〕美郵務長海納根偕同美陸軍部空軍次長賽明頓副郵務長薩利文及國會議員泰亭斯等四員，十日上午由滬飛抵京，於謁晤宋院長後，即由宋院長陪同於十一日晉謁主席，中午宋院長在官邸歡宴，並請馬歇爾元帥與讌，餐後談話甚爲暢洽，下午三時，海納根，薩利文泰亭斯三氏，即乘機飛平，賽明頓次長留京，於十一日晨飛滬轉美。

京滬路修復通車
前晨凱旋號特快車出軌之前
曾見形跡可疑者徘徊其地

〔本報無錫十一日電〕京滬鐵路凱旋號特快車十日在周涇巷出軌後，業經路局派員搶修，已於十一日下午二時五十五分正式通車。惟錫滬錫常等區間車暫停，十二日起今可照常行。

〔本報訊〕京滬路無錫周涇巷間之路軌，自十日第二次凱旋號特快車出軌損毀後，業經兩路局派員搶修，當於十一日晨二時五十分全部修畢。十一日晨七時正開出，其餘各班客貨車，亦照常行駛，一切均已復常態。據兩路局副局長侯彧華告記者稱：此次車輛出軌情形，及路面毀損程度，誠爲勝利以後所僅見，渠本人於接獲出事報告後，即乘汽油車趕至出事地點勘察，發覺：㊀鋼軌未斷；㊁機車與客車輪軸未斷；㊂所有機車及各車輛底盤均完整；㊃所有軌道上之魚尾板，並無分裂情形。甚於以上諸點，可證明此次出軌，當非出於技術上之疏忽。再據其他方面消息：周涇巷出事處路軌甚直綫，即因多雨甚鬆不固，最多脫軌，絕不至於傾覆，且經調查視察後，路基並無陷落現狀，故此事顯爲搶去道釘，尤以清晨五時，曾駛過客車一列，未生事故，縱然遠非不同，亦未至出此大險，故路局正在搜集資料，加緊調查中。

又據悉：徐侯京滬道上之政府高級官員，常乘凱旋號特快車，藍取其快捷準時，故此次出軌事件，當出於共黨有計劃之破壞。聞出事之前夕，曾有人發見有形跡可疑之人一羣，在出事地點附近徘徊云。

駐鄭軍醫院長 貪汚廿億元
羅文才被檢舉法辦

〔中央社鄭州十一日電〕後勤部駐鄭之八三醫院院長羅文才，去年接收敵一六九病院時，盜賣並藏匿接收物資，共值廿萬萬元左右，頃經高風紀第二巡察團檢舉法辦。

國軍收復宜城縣
襄樊棗陽戰事激烈
津南共軍繞道猛攻滄縣

〔本報漢口十一日電〕綏靖所謂江漢軍區之共軍約六千餘人，於五日晚攻陷宜城後，復繼續向西進犯，於九日下午四時，攻陷南漳縣，該處正在趕工修建之襄沙渠，因共軍搶刼滋擾，員工紛紛離散，與建工程被迫停頓，損失頗爲重大，幸國軍已跟蹤前往堵擊，並於九日下午三時，收復宜城縣，現正繼續向西截擊中，又李先念所部共軍二萬餘人，於竄抵棗陽附近後，復於九日起分路圍攻襄樊，我第五區行政專員陳式，親率保安部隊抵抗，激戰竟日，雙方傷亡頗重。又進據禮山縣境之共軍李先念部，經國軍還擊後已分途竄逃，現禮山各鎮市，均爲國軍收復。

〔中央社漢口十一日電〕國軍來師於安陸以西地區，捷日俘一名，據供稱：係在李先念部擔任通信技士，且日整士兵在李部充任各項特種軍士者，如輕重火器，通信部隊等甚多，有若干係担任軍官。

〔中央社北平十一日電〕大批共軍由磚河渡過捷地（滄縣正南），今晨五時由南北東三方向滄縣城猛攻，迄晚戰事仍在進行。

晉共軍陷介休 向靈石進迫中

〔中央社北平十一日電〕軍息：共軍在晉省發動之全面攻勢，近來更趨火熾，共軍除在晉南晉北攻城掠地外，並向中部各城侵襲，介休週圍已被共軍攻佔，近復配合民兵三千餘人，附大砲數門，向介休南靈石縣屬靜昇鎭猛攻，守軍以衆寡懸殊，被迫撤離該鎭，共軍正向靈石縣城進迫中。

膠濟路沿綫激戰
蔡文治明日飛青

〔本報北平十一日電〕山東膠濟路激烈進行中，此間關係軍事當局稱，膠濟綫近期可開通，交通當局派員隨軍搶修，近日戰況共軍似頗失利，但據中共人稱，共軍已於五日攻佔青州臨淄，東段膠縣至坊子，中段淄家坊子至劉鎭，仍在共軍控制中，並認爲一二地點之得失，不能謂之不利。

〔中央社北平十一日電〕軍調部爲調處山東戰事新設之軍調部青島小組，政府代表已去青多日，共方代表姚仲明（前中共烟台市長）等，明後日亦前往。

〔中央社北平十一日電〕軍調部政府方面參謀長蔡文治，定十二日飛濟視察，停留一日，十三日飛青，與美駐青陸戰隊司令克萊門會晤。

法機飛桂何爲?

〔中央社桂林十一日電〕五日晨七時突有法機四架，由越侵入本省龍祥縣屬隘口鄉上空，低飛盤旋，約五分鐘之久。

新省雙方軍隊 認眞執行協議

〔中央社迪化十日電〕據經來人談，該處伊寧軍隊與國軍均按照伊寧事件協議規定，認眞執行，伊寧軍隊由馬納斯河岸後退十餘公里，至石河子爲止，國軍則由馬納斯河岸退即城，所有往日雙方建築之工事障礙物等，均

調整國軍官兵待遇
國防部公布原則
增加百分之五十至八十

〔中央社南京十一日電〕國防部爲調整國軍待遇，幷使陸海空軍官兵薪餉數項，漸趨一致，經由該部作合理之調整，幷自七月份起實施，其調整原則如下：㊀陸軍官兵薪餉，照現行規定平均約增百分之五十至百分之八十。㊁海空軍官兵及陸軍技術人員暨職軍傘隊官兵，另有加給自百分之二十至百分之六十不等。㊂陸軍官兵薪餉項如下：上將二十五萬元，中將二十一萬元，少將十九萬元，上校十七萬元，中校十五萬元，少校十三萬元，上尉十一萬元，中尉九萬元，少尉八萬元，准尉六萬元，上士二萬四千元，中士一萬八千元，下士一萬五千元，上等兵一萬元，一等兵八千元，二等兵六千元。㊃陸軍部隊凡已整編完竣者，其官兵副食軍馬乾糧及辦公用品等，均照規定品撥補給貨物。

鄭漢間特快車 日內可望恢復

〔本報南京十一日電〕軍息：平漢路南段兩側綏政防務已加強，鄭州漢口間特別快車，可望於日內恢復。

〔中央社…〕…已全部拆除，工程隊立即從事於交通之恢復工作，現除馬河大橋尚未修竣外，一切均已完畢，人民已可自由往還。

甘乃光返抵滬
中菲將訂友好條約

〔本報訊〕我參加菲列賓獨立大典特使甘乃光，暨外交部條約司司長王化成，禮賓司科長黃一美及記者等一行六人，於昨日下午五時十分由馬尼剌飛返此間。據甘氏語記者：在菲曾與菲總統多次會談，談及中菲商約，但因菲島方告獨立，一切尚待整頓，故我外交部先將各條款交與菲總統參考，可能先訂友好條約，然後再訂中菲商約。

勝利之筆
尼帥簽字於降書者 歸中央博物院保存

〔中央社南京十一日電〕前上海德華銀行經理現廣東銀行常務董事胡筠莊，前於去夏尼米茲榮任太平洋統帥時，曾以派克五十一號筆一支，奉贈尼氏。上刻尼氏全名及「勝利筆」字樣，並祝其即以此筆簽署日本降書，迄今九月二日尼米茲代表美國受降時，果以此筆簽名於降書之第一正本，尼氏簽字後，當日即將筆致函胡氏，送還原筆，並附受降照片一張，以資紀念。胡氏以此受降勝利金筆，及尼氏親筆來函，均爲極富歷史價值之紀念物，未便私藏，特託盧作孚帶回本國，轉送中央博物院，妥爲保存，並供國人參觀。

首都高等法院 再審殷逆汝耕

〔本報南京十一日電〕首都高院今再審殷逆汝耕，由金世鼎庭長承審，自上午九時直至下午三時，足審六小時，開高院審奸時間之新紀錄。審判長因案情冗長複雜，需再收集證據，諭改期再審，殷逆還押。

時人行蹤

▲本市訊 青年黨秘書長政協代表陳啓天，十一日由京飛抵滬。
▲北平電 遠東賠償委員會調查團亨特爾等一行十日由濟飛抵平。
▲昆明電 前軍政部駐昆辦事處主任邵百昌將軍，調任淞滬要塞司令，十日飛滬轉京請示。
▲莫斯科電 我工會代表朱學範，柳湜九日離此返國。
▲南京電 新任法大使館商務參贊兼任經濟代表團長穆和八日自巴黎飛抵京。

康福多
純淨及含幾怪
大衆補品 四季咸宜
品質功效 早經公認
風行全國 聲譽隆重
各埠藥房均有經售
戒後唯一滋補強身劑
上海英士路三十一號
正德藥廠發行

康福麥乳精
▲牛奶雞蛋麥精可可等等滋補原料煉製▲
▲冷飲熱飲無不相宜隨意乾吃別具風味▲
上海正德藥廠發行
公司藥房食品商店均售

何福書
專家
電話六○四七八

飛龍牌
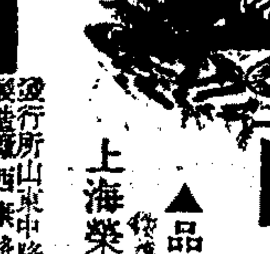
雨衣 襯衫
▲品質高超 式樣新穎▼
上海榮昌德雨衣服裝廠出品
發行所山東中路一○一號 電話九六三三九
西康路二五○二弄八十二號

世界書局
英語讀本
專家編著 種類最多 全國學校 多數採用 輔助教育 售價低廉
詹文滸編著 小學活用英語讀本 八册 初中活用英語讀本 六册 高中活用英語讀本 三册 基本英語 一册 生活英語 一册 模範英文 一册
陳徐 詹文滸校訂 初中英文文法教程 六册
盛谷人編 嚴獨鶴校訂 初級英文讀本 二册
林漢達編著 初中標準英語 三册 高中英語讀本 三册 大學新英語 四册 英文文法ABC 二册
聞天聲編著 短篇英語文範 一册 英語名著選讀 一册 簡明高級英文法 一册

貨不靈驗 包退還洋

雙虎牌蚊香
一燃點 一盤
蚊蟲絕跡
到處有售

德記工業社出品
仁記華行獨家經理
電話二一○八四

黃金龍
廉美香煙
大家歡迎

中國南洋兄弟煙草公司

訂婚啓事

葉劍鳴 翁蕙芬（震珍） 今承 邵倫久 畢雲江 二先生介紹並經雙方家長同意謹詹於中華民國三十五年七月十二日在滬訂婚特此敬告衆親友

結婚啓事

胡憲生 次男 仲光 楊才清 三女 珮君 爲 謹詹於國曆七月十四日下午三時假座國際飯店十四樓舉行結婚典禮恭請 吳稚暉先生證婚並備茗點敬請 親友光臨觀禮

結婚啓事

陸寶鑫 舍弟 寶山 胡遠駿 次女 慧仙 爲 茲承 袁瑞祥 莊善基 兩先生介紹謹於民國三十五年七月十二日在滬舉行婚禮特此敬告 親友 請 汪雲程先生證婚

上海華商電氣股份有限公司召集股東會通告

本公司定於七月二十一日下午二時假中正路浦東同鄉會六樓召開第二十屆股東常會報告營業概略及接收復業經過並修改公司章程改選董事監察人除將通知信件及入場證另行函達外特此通告股東通訊處如有變更未曾收到通知信件者請即憑原印鑑向公司改正以便補發再本公司股票在開會日前一個月內停止過戶合併聲明 董事會啓

和成鋼鐵號啓事

本號股東劉士泉君另有新發展已於本年七月九日央中將所有股權糾葛清楚並脫離本號關係恐未週知特此公告

吳興丁蘩臍鳴冤

[illegible]
丁蘩臍敬啓

大生醫院孫鶴齡醫師 鳴謝

幼女福英因病而後罹肺炎，病勢危險，經浦東小學教師嚴雨梅先生介紹，孫醫師竭力診治，得以轉危爲安，現已全愈，特此鳴謝以頌 院址浦東其昌棧一三八號 浦東路三五五號 陳龍泉謹啓

感謝涂全福中醫師啓事

子厚不愼，誤染白濁，驅請中西名醫診治罔效，常致時愈時發，因此病未愈，吾妻助君亦染白帶，以爲此疾難治，抱恨殊深，忽見報登西藏路東飯店第二一○號涂全福醫師特長花柳白濁，吾與余妻一同前往診治，當天服藥三次，果見生效，兩週後病告全愈，愈後四十餘日未見再發，精神健旺，夫婦和愛，特感醫師之德，賜惠非淺，特此登報鳴謝，並與同病諸君爲之介紹 感謝人 陳子厚 謝助君 謝啓

上海貧兒工藝院鳴謝

本院六月份收入捐款物資列下：[illegible]

關於指責行總問題 我發表重要聲明

分配救濟物資係以需要爲基礎 惟因交通破壞推行時自有困難

〔中央社南京十一日電〕關於指責中國政府及行政院善後救濟總署之問題，中國政府發言人，今日發表下列聲明：猶憶今年五月聯合國善後救濟總署署長不滿意該署駐華分署之工作，遂將駐華分署署長凱森氏，及執行長與爾謨斯且德氏免職，而以賴氏爲代理署長，賴伽第亞先生之代表洛克斯將軍，曾向中國政府說明任命賴氏爲暫時性質，將另行物色膵選更適之人，爲永久署長。前鄧濟西州州長愛狄生氏，亦爲物色對象之一，中國政府有鑒於該項職位任務，頗爲煩重，要求將永久性之署長，早日派定。人事更迭所發生之顯著影響，爲使上海分派至內地之救濟物資，突然減少，在人士未更迭之前，每星期分派之物資，約在二萬五千至三萬噸之間，物資之運赴各地者，較運達上海者，更爲迅速，其後在八個星期之一段時期內，分派之物資，僅十一萬一千噸，平均每星期不到一萬五千噸，在六月之第二個星期以內，上海運出之數量，竟低落至三千五百噸，目前運出之數量，不若運達上海者之迅速，指責者且謂行總並未將聯總物資，公平分配於中國共產黨，行總分配物資，係由蔣署長廷黻主持，而由聯總監視人從旁協助，蔣署長受中國政府之訓令，分派物資，必須視需要而作公允之處理，中國政府分配救濟物資之政策，係以需要爲基礎，絕無其他政治方面之考慮，惟因交通破壞，推行此項政策，自有其必然之困難，至於所稱政府未將應許之經費，撥交行總一節，余可確切聲言，行總原預算四五〇·〇〇〇·〇〇〇·〇〇〇元，政府曾立予撥發，且因聯總物資，未能如期到達，及聯總運來之棉花，不足原定之數，故中央銀行，另以國幣三五·〇〇〇·〇〇〇·〇〇〇元借給行總。由於上海碼頭之擁擠，而就延物資運往內地之時間，聯總署長賴伽第亞要求中國政府派遣代表等聯總代表，商討改組行總，俾成一效率更大之執行機構，原定上星期四，舉行會議，惟因聯總駐華代表，尚未奉到賴伽第亞署長授權之命，遂延期至本星期六舉行，據謂：賴氏（駐華分署長）因新婚後，赴北平旅行，會議再須延期舉行云。賴伽第亞署長停止一部份救濟物資運赴中國，一般人最初印象，以爲此乃一種政治性的行動，實則由於上海港口擁擠之故，據報告，有輪船十四艘抵達口外，正在等待碼頭空位，賴伽第亞署長有電報一通，致宋院長，此電係由賴氏（駐華分署長）所轉致，可以說明眞相。電文如次：「賴加第亞署長指令，除糧食外，立刻停止運赴中國之救濟物品，業在航程中之船隻，不受此項限制，理由爲中國未能迅速分配，六月七日賴伽第亞上蔣主席電中，業已說明其要糧食之繼續運往中國者，須由駐華分署之督導及說明」，行總接到後，立即分派內地駐華分署總署署長，及各分區將繼續盡最大之努力，協助行總改善分配狀況，以出濟現存之物品而使聯總駐華分署，在財政運輸及政治方面有正當理由，得以提出建議。按照原定之物資供應計劃，繼續援濟中國，吾人之艱巨工作，目前方在開始，余信賴聯總全體同人，必能克服一切困難，加倍努力，而完成此項計劃也。

〔聯合社華盛頓十日電〕中國駐美大使館今日聲明：聯合國善後救濟總署中國分署職員向總署長賴伽第亞所發報告，顯係片面之辭，據此下斷語，實屬不智。聯總救濟物品之被阻，係受運輸困難影響，中國經過長期抗戰，交通一時不易恢復，亦屬事理之常。中國負責當局發表詳盡聲明後，民衆方面對於此種情事，自將獲致更準確之瞭解。

行總尚未接正式通知 蔣署長今日招待記者

〔本報訊〕「行總」發言人稱：「聯總」自發表停運若干救濟物資來華後，雖已引起各方極大注意，但該署迄未接到正式通知。「行總」之態度，仍須至今日下午三時蔣署長在都城飯店招待中外記者時始可揭曉。

蔣氏已有三點表示

惟蔣氏事實上對此已有表示，略謂：㈠賴伽第亞氏並未有權不經聯總會議，而逕採取此項片面行動，彼深致懷疑；㈡「行總」所獲器材之中，有若干並不適合我國需要，此次停運之物資，或即指此項器材；㈢共黨所需之物資中，彼等所獲之百分率並不低微，共區內並不缺乏食糧，當局且曾表示願以共區內之食糧換取彼等所需要之物資，而此類物資，「聯總」供給甚少，如布疋，手搖紡車，醫藥用品等，共黨所獲之醫藥爲數不可謂少，有時「行總」竟特在華購取醫藥，以供彼等之用；㈣「聯總」職員對總署之申訴，蔣氏拒不置評，但指出此事發生之際，正「行總」一加緊對共區救濟之時，如烟台成立辦事處，並在黃河災區加緊救濟，「行總」並派卡車一百八十輛專司運輸，但交通不便，確極困難，若干地區，竟毫無運輸辦法；㈤最近物資運輸，雖曾遭遇若干阻撓，但經「行總」折衝之後，多數困難，均告解決。

杭州破獲大匪窟

偵緝隊窮月餘之心力 落網匪徒共達十四人

〔本報十一日杭州電〕月前江干海月橋附近發生民船被劫計損失現鈔七十萬，首飾甚夥，並擄去肉票余家駒錢夏林兩名一案，省會偵緝隊據報後，即出動大批幹員，偵騎四出，經時一週，卒於六月二十七日，由該隊會同杭縣偵緝隊在新橋觀音堂地方，獲兩人，經詳詰後，始露話風，與該案有關。於帶杭後，匪夥恐事敗露，乃將肉票釋回。未久，該批匪又另具計劃，絡續來杭，分別隱居於太廟巷二十三號，東坡路大東旅館，大學路長官弄三十五號，將軍路治興里一衖二號等處，積極準備，共計前後犯案達十數起之多。事爲該隊偵悉後，乃秘密與杭縣偵緝隊長吳榮照計議，派幹探滲入匪巢，刺探其內情，另飭所屬予以嚴密監視，個別跟蹤，直至上月二十八日，該盜匪等，又計議搶劫上海至杭州之汽油火車，及杭州某銀行，該隊見時機已熟，乃發動所有偵探，在西湖邊及游覽船中，捕獲匪犯張貴成（化名周仲池）楊春先黨羽等三名，繼以全力專注於餘匪窩藏之處，以期全部撲滅，當時探得匪犯趙永才者避禍於太廟巷某部隊中，該隊以人力有限，又無交通工具，現會同該管警察分局加派武裝警士在該處附近實施交通管制，一面另往別處緝捕餘犯，迨至午夜十二時後，該逆匪竟是潛出意圖逃遁，爲該處警士所執，遂發生格鬥，終被逃脫，時該警士情急之下，乃發槍向城隍山方向追捕，該匪因打數槍後翻山遁去，事爲偵緝隊得悉，即利用警犬，配合部份力量，四出兜捕，並商有大學路趙匪蹤跡之處，當偵探潛行上樓時，有異一面將屋包圍，一面登房追捕該匪於屋頂疾走慌急步亂，遂跌屋被擒。此時東方將白，乃採取迅速行動在探線指引下將匪一一就逮，計男女匪徒歐彬，徐文英，兪阿桂，汪恒信，李俊明，劉其明，竇春熙，楊春先，張貴成，趙永才等十四名。查是項匪徒人數衆多，實力雄厚，組織至嚴，手段至辣，被害者不可勝計，全市人民聞訊後，咸稱稱快，惟餘犯均向上海方面逃逸，春風未盡，猶恐再生。

武漢水災可免

〔本報漢口十一日電〕現水位距漢市最低處僅一公尺如以過去漲勢推算，則不一週即可達二十年之最高水位。惟據萬縣電告，渝市水位已下降二公尺，萬縣亦下降一公尺，則漢市於承受現尚進行於沙市監利一帶之大水後，水位勢將下降，如天氣繼續放晴，水災或可避免。

各地通訊

杭縣案詐行莊案 已審結定期宣判

〔本報杭州通訊〕杭縣地方法院，於前日上午十時後開庭審訊敵僞產業處理局駐浙辦事處，第四課課長毛嗣開，與杭市會計師潘上元，勾結向僞組織下之各銀行錢莊案詐一案，被告人總泰錢莊經理馮星初，江南商業銀行長蔣阜泉，證人周濂會計師，暨在押被告毛嗣開，潘上元，均準時到庭候審。主任推事王適謙，茲探誌本案各人口供，及審訊情形如下：馮星初供稱：「所供大致與前次相同，但謂其先雖請周濂會計師清算，惟據同業相告，謂潘上元清算較易了結，故又改請潘會計師，先後計付了案費二百五十萬，手續費二十萬，並無收據。」周濂會計師供稱：「確係經代總泰辦理清算，且向敵僞局所報決算，亦負責蓋章，以後如何逕速了結，則未有所聞。」蔣阜泉供稱：「亦謂被案公費二百十萬，並稱在潘上元之事務所，曾見毛嗣開在座，當時頗爲禽悅。」繼遞上責詢毛嗣開與潘上元時，毛潘均矢口否認，潘上元並指明該事務所職員潘允中於案發前數日，（約五月廿五六日）且親有周某者，來所聲明，謂此次發告目的，係在打倒敵僞局，因不得不將你（指潘）牽入，深覺抱歉，至收取公費，雖似過鉅，但向無一定規定數目云云，嗣由被告潘上元辯護人陳仲逵，蔣紹棠律師，毛嗣開辯護人周良，鄭溱律師，先後起立辯護畢，庭諭：「本案雖無直接證據，但告發人所述，均有根據，其非捏造加罪可知，定十五日宣判。」潘上元請求交保不准。

常熟 四鄉虎疫蔓延不絕

〔本報〕本縣上月中發現虎疫後，四鄉疫勢蔓延不絕，據時疫醫院發表十日間之統計，該院門診及住院者共一百四十二人，死亡率佔百分之六，患者男性多於女性，鄉區多於城區，城區爲南門外毛家灣一帶，鄉區則爲三區練區一帶。

紹興 清剿殘匪繳獲槍械

三區保安副司令陳哲聞，自於本月四日率領向稽山方面進剿殘匪，經靖江瓜瀝，南洋各村落搜索，已繳獲翁有根，張嘉良兩家所藏衝鋒槍二挺，木壳槍多支，該部刻正向龕山，諸暨邊境推進。又本縣清鄉工作第三大隊，全體官兵，現在錢清辦理清鄉工作。

社論

好戰者圖窮七見！

這幾天，中國大局眞像「山雨欲來風滿樓」了！好戰之徒，似已到了圖窮七見的階段。司徒雷登新任大使的發表，雖一般人希望其能有助於我商談，但政治空氣異常沉悶。五人會議既無什麼結果，三人會議又未必即開。中共「七七」宣言後，宣傳戰的鑼鼓敲得比以前更響。共軍的十路總司令業已派定，陸軍而外更有空軍司令，「登壇拜將」之後，共軍大概決心發動全面攻勢了。

我們抬頭一看，時局正如夏天的氣候，四面八方的烏雲，一團一團集攏來：蘇北的共軍圍六合，迫揚州，而海門縣城也危在旦夕；津南的共軍突入青縣，佔風化店，進犯滄縣；魯中的共軍，圍攻高唐，共軍軍長陳毅並拒絕與王耀武將軍會晤，還在企圖登陸青島；豫鄂間的共軍，正分犯宜城新野湯陰武陵，並有一股圖竄老河口。粵漢路班車在長衡間出軌覆車於前，京滬路凱旋號早班車則出軌覆車於後，甚至共軍的游擊部隊，在江南京畿一帶活躍起來，一度會竄近丹陽。這都可見共軍大規模的破壞騷擾，愈來愈緊，也愈迫愈近。好像非常悶熱的天氣，只待霹靂一聲，傾盆大雨也許頃刻就來！

好戰之徒，存心如此，儘管政府遷就忍讓，未必能滿其慾壑，儘管馬歇爾特使公平調處，也未必能得其尊重。在好戰之徒的心目中，他們何嘗有國家，有民族？他們在勝利以來的十個月中，對於談判的態度，始終是時硬時軟，若即若離，似斷似續；他們起初預定軟要軟到不解決，硬要硬到不破裂。總之，他們是居心要「拖」，拖到自以爲有利於己的時候，然後圖窮七見，以一演「全武行」爲快事。

他們口頭唱民主，而其實最不相信民主；他們口頭唱和平，而其實最不歡喜和平；他們口頭唱統一，而其實最不願見中國的統一。在這樣口是心非的大前提下，好戰之徒以爲最有利於他們的辦法，是拖到可以打的時候就「打」，拖到暫時不好打的時候就「談」，於是「談談打打」就成了他們的秘訣，而誤盡了國家，害苦了人民的，也就是這個秘訣。

是非曲直是顯然的。老百姓只要想一想：抗戰初期共軍祗有四萬五千人，卅三年共軍却要求改編爲十六個師，去年開始談判時共軍復要求改編十六個軍即四十八個師，比當初增加十六倍，現在約計有八十萬人。共軍佔領區域，在日寇投降前爲七十四縣，至本年一月十三日再佔廿二百四十一縣，停止衝突令下以後又加佔廿二縣，已共佔三百三十七縣。單看這兩點事實，不說別的，擴軍奪地的究竟是誰，應該無所爭辯的了。老百姓大家切望縮編軍隊，盟邦也決心協助我們整編軍隊，好戰之徒却在招兵買馬。老百姓大家切望國家統一，和平建設，好戰之徒却在爭城奪地，殺人盈野。這明明是和老百姓敵對，明明是要丟國家的臉，要削弱國家的國際地位。

這些好戰者爲什麼這樣有恃無恐的禍國殃民？因爲中共有兩種武器在運用：一種是配合國際局勢的「反美」宣傳；一種是欺騙着短視人民的「反內戰」口號。有了「反美」的宣傳武器，中共可以嚇唬美國盟友，使他們不敢眞正公斷，使他們只好敷衍中共的好戰者而不能提及調處無效以後如何制裁。有了「反美」的宣傳武器，他們於得到「美共」援助之下，更可在美國國內造成一種模糊印象，彷彿中國人民眞正要「反美」，於是可以加緊鼓吹「美軍撤離中國」，便利他們將來的大打特打。有了「反內戰」的口號武器，中共可以躲在「反內戰」的盾牌後面，只許他們射擊國軍，不許國軍得以還手；換言之，中共用了這「反內戰」的口號，等於可使國軍先行自己繳械，然後聽憑他們來稱心如意的打。明明他們是挑釁打人，他們却先向鄰居街坊大喊不要打，這眞是絕頂聰明的作風。譬如劫盜入室，先已握了手槍，却喊鄰居街坊共同來阻止被劫者的開槍自衛，這是何等高明？居然也有自稱第三者，不問公道，不顧正義，只知從旁吶喊，「不要開槍」，却又不共同制止盜劫！在這樣奇怪的局面下，中共的好戰者自然要有恃無恐的了。

有些鼓吹反美的人說，美國以前似乎在一面「加油」，一面「救火」，今後希望美國只救火，不加油。這句話，表面好像動聽之至。其實救火也要工具，沒有車子機件皮帶水龍頭等等，救火也等於白說。墨子非攻，熱心之至，但他有時也不免要幫助一個國家堅守城池，方可達到弭戰目的。我們難道可以說墨子用工具去帮助守城，也是在加油而不是救火嗎？老實講吧，今天中共是存心取攻勢，政府却只在守，救火的人如不能幫助守的人遏止那攻的力，火是救不了的。我們很慚愧，中國國內的火，還要美國人來幫助救！但是我們應該更痛惡中國竟有這些存心放火的人！本報早就提醒大家，趕快撲滅火種，而今爲時更晚了。今天中國大局，已經不是星星之火，而近乎成了燎原之勢，趕緊救火，趕緊救火！萬不可等候燒光大吉！

無意縱容中共，以致今日勢成燎原的人，都是抱着「投鼠忌器」的心理病。但是今天鼠固不拔，器亦瀕毀。時乎時乎，千鈞一髮！好戰者已圖窮七見，負國家大局之重任者，是否還想再拖？

茂昌眼鏡公司 國民政府經濟部註冊
總店南京路雲南路口 支店林森路五四七號 南京分店太平路247
新貨全面削價
美國AO 蔡司 克羅克 太陽眼鏡 太陽片 金架 …… 元

忍痛犧牲 限期將屆 勿失良機
南京西路九九三號 ★ 電話三九六四三號
上海公司
脫貨求現 驚人特價
八折或對折
全部貨品，除特價外，一律照碼……
絕對便宜

新到美國 RAMESE CIGARETTES 藍吉士高貴香烟
不銹鋼 2'×10'厚.031" 3'×10'厚.015" 2'×8'厚.016" 2'×10'厚.018" 2'×10'厚.015"
洋圓鋼條×"長20呎
炭酸鈣 CALCIUM CARBONATE
美商生利洋行 江西路320號電話10281

中國電機工程師學會主編 電世界
總編輯 裘維裕 副總編輯 趙曾珏
第一卷第二期出版
每冊定價六百元 半年三千六百元
中國科學公司發行 上海中正中路649號電話74487
分公司：南京廣州漢口北平重慶 各大書局報攤均有代售

天成漆行 經營
開幕 中外油漆 防銹漆 水泥漆 松香水 ……
特約經理 各種噴漆
專製 金星噴漆廠出品
地址 南昌路十三號 電話 三五四四四

性病專科 姚昌衡
美國哈佛大學醫學博士 前北平協和醫院性病醫師
專治梅毒 白濁 ……
診時 北京路156號四川路口

永興南貨號 遷移新址 擴充營業
開幕大減價三十天
地址 四川北路虬江路北首六九〇號 電話四〇四九二

汽水廠 糖果廠 化粧品廠 香皂廠 香煙廠 食品廠 請鑒
敝公司發行之「應牌」香精「花果牌」果汁風行全國二十餘年常備各種現貨供應需求茲並接受定貨如承 賜臨垂詢無任歡迎
鑑臣香精原料股份有限公司謹啓 仁記路一一〇號 電話一三四二〇號

錢大鈞 長男 文澤 爲 馬知亮 長女 奐羣
錢大鈞 次男 忠澤 爲 周寶衡 長女 懿華
結婚啓事
茲承 孫芹池 徐煥明先生 黃光銳 黃毓沛 介紹
謹擇於國曆七月十二日下午四時假衡山路（貝當路）禮拜堂舉行結婚典禮並備茗點敬請觀禮恕不柬邀 如承 寵賜鴻儀請以現款逕行捐送中正東路中匯銀行收轉蘇北難民救濟協會上海市籌募委員會救濟災黎造福無量其他禮品一應懇辭

江一平律師受任復興公園內民樂茶室楊果森君常年法律顧問通告
本律師今受復興公園內民樂茶室店主楊果森君聘爲常年法律顧問嗣後關於該茶室暨楊君果森一切法益及營業權利統由本律師依法保障此啓
事務所廣東路五十一號五樓 電話一四七二八

江一平律師受任滬通自由車管理處楊自强君常年法律顧問通告
本律師今受滬通自由車管理處楊自强君聘爲常年法律顧問嗣後關於該管理處一切法益及營業權利統由本律師依法保障此啓
事務所廣東路五十一號五樓 電話一四七二八

沙利文糖菓餅乾公司爲南京路沙利文總店復業啓事
本公司南京路沙利文總店業於七月八日復業…各界仕女聯翩惠臨不吝指教無任感幸
南京路沙利文總店 地址南京東路二二一號 電話一五〇〇五

新華信託儲蓄銀行總行信託部代辦本市土地登記換狀公告
本市土地登記正在積極推行中凡執有永租契（即道契）及土地執業證之業主爲便捷起見可委託本行代辦登記換狀等手續如蒙惠顧毋任歡迎
地址 江西路中三六一號 電話一八一〇六一九

瑞倫烟公司派貨通告
本公司茲定七月十二日起至七月十八日止派給廿支領事牌及廿支先令牌香烟詳細辦法請前往烟兌業公會參閱本公司通告

大通紡織股份有限公司增資發息公告
依照股東會決議發給三十四年度股利並辦理增資手續…請於上開日期前辦妥手續爲荷
西路四〇六號三一四室本公司事務所

新豐印染廠股份有限公司辦理增資手續發給股利公告
各股東自上午九時至下午三時止憑帶股票及原留印鑑臨南京路一五三號二樓十二號本公司取洽爲荷 董事會啓

上海市前受公民訓練同學鑒
本會經開始辦理登記…凡受訓團體代表…請逕向本會登記以憑發給紀念章證件並請政府獎恤爲荷

中國洪門全球懇親代表大會籌備委員會啓事
本會懇親大會原定七月十五日在滬舉行茲因國內外交通不便各地代表不克參加…特提前於七月十五日先行舉行大會…

香港—上海 航空貨運
或上海 費廉 迅速 金城貿易運輸行 六號 中央路十 電話一〇五四四

增訂三版 高血壓與中風之防治法

慈谿錢宅報喪
錢子忍先生於七月十日亥時疾終於西摩路安樂殯儀館… 錢留耕堂賬房謹具

上天殯儀館 汽車專接南市閘北等區遺體大小禮堂俱全 電話二二一九四 地址定興路（延平路）181號

王外長接獲正式通知
我爲歐和會召集國
由五强輪流担任主席
四外長會議週末結束

〔中央社巴黎十日專電〕法外部本日通知我國錢泰大使，九日四外長議決和會主席，由中英美蘇法五國外長輪流担任。（按蘇外長莫洛托夫原欲拒我爲和會邀請國，嗣經我政府據理力爭，暨各國輿論之壓力，乃放棄其頑固態度，已見昨日本報倫敦廣播訊）

〔中央社南京十一日電〕今晨法大使梅里靄赴外交部謁見王部長，面遞法國外長通知書，其內容聲明係以外長會議名義，召集巴黎和平會議，故此次會議之召集，須以五國外長全體會議之名義召集。王外長允於轉報政府後答覆。

〔本報訊〕倫敦十一日廣播：蘇聯外長莫洛托夫發表對德政策之藍皮書後，四强外長今日下午四時再度舉行會議，予以討論，預料可圓滿解決。四强外長會議將於本週末結束，美國務卿貝爾納斯與蘇外長莫洛托夫定星期六離此返國。

莫洛托夫演說
闡明對德政策

〔法國新聞社巴黎十日電〕四國外長會議頃繼續開會，各就德國問題發表意見，法總理兼外長皮杜爾發言云，四國對於澈底解除德國武裝，消滅納粹主義，發揚民主精神，賠償戰爭損害各項問題，均須成立協議。此外提高德國煤斤生產，劃定德國西疆邊界有其必要。關於邊界問題，法國態度迄未變更。關於德國經濟統一層，法國雖暫時同意，但關於德國若干地區須與該國分離一事，法國原來態度亦無何項變動。

英外相貝文云，肅淸納粹思想與根除普魯士軍國主義，均有其必要，美國所提廿五年計劃，足以完成上述目標，自可加以接受。貝文並謂長期佔領德國，雖屬必要，但四佔領區互相隔離，不相聞問，則有未可。美國國務卿貝爾納斯云，各國代表對於德國經濟統一，似已一致同意，此乃一年以前所決定之原則，但此日之德國仍復分爲四個佔領區，是又南轅而北轍，茲提議設立特委會，負責研究德國問題，關於此點，英法兩國代表均表示同意，莫洛托夫則要求從長加以考慮。

蘇聯外長莫洛托夫云，法國欲爲德國煤斤提高產量，可以接受，各國佔領區之組織須予改善，德國之武裝須澈底予以解除，亦可同意。惟欲在經濟上毀滅德國，或使其成爲農業國，影響所及足以威脅整個世界經濟，則非所宜。德國苟無魯爾區，即不成爲獨立國家，在政治上，德國未便成爲聯邦國，其領土若干部份未經德國人民之同意，亦未可分割，似此魯爾區可由國際共管，但未可與德國分離。

〔法國新聞社十日巴黎電〕莫外長莫洛托夫本日在四外長會議席上發表長篇演說，闡明對德政策，宣稱任何摧毀整個德國，使德國農業化，非蘇聯所能贊同。莫氏之言有曰，吾人討論德國命運問題及對德和約問題，此其時矣。吾人若以報復爲念，殊屬下策。德國人民雖不能推卸德國之侵略責任，但希特勒的德國與德國人民不可認爲一體，亦係事實。德軍侵入蘇聯境界，蘇聯人民遭受非常之不幸，吾人之損失不可估計，歐洲其他人民及非歐洲人民，亦因德國發動侵略，因而遭受重大之損失及痛苦。準此而論，德國之命運問題，不僅爲德人所當關切，且亦爲希望防止將來德國任何侵略之各國人民所關切，其理至爲明顯。同時吾人毋忘德國曾利用其工業力量，將成國際經濟制度重要之一環，但另一方面，吾人亦不可忘却則因此種工業力量，使德國有發動侵略可能，凡此均爲事實。此點係開始假定一種理論，即由歐洲國際經濟及秩序觀點，向德國進行殘滅，使不復成爲國家，並藉由摧毀其工業中心之方法，使德國成爲農業國家，凡此均非正當，此種行動將損害歐洲經濟，並使國際經濟解體。德國將因此發生政治危險，如人身之疾病逐漸蔓延，然於成爲和平與安全之威脅。余相信即使吾人採納此項政策，命運强迫吾人於日後放棄之，蓋以此項政策爲不顧實際及尤現不正故也。故依本人所見，吾人之任務不在消滅德國，而在使其成爲和平的與民主的國家，但當仍一切經濟與軍事之可能性，以免發生危患，再度成爲侵略國家云。

蘇接收奧境德財產
英美聯合提抗議
援引兩項文件與蘇交涉

〔路透社倫敦十日電〕英外部今日申稱：英國已與美國克拉克將軍提出聯合抗議，反對蘇聯接收奧地利境內德人財產之計劃，此係初步之反應。英方對此將不致限於僅提抗議而已，惟將否在維也納採取下一步行動，或待四國外長會議討論奧地利問題後再定舉措一點，則尚未決定。但衆料貝文似將於今日直接向莫洛托夫提及此事。英國今將援引兩項文件，一爲一九四三年一月六日由十六戰爭國所簽字之倫敦宣言，其內容規定各盟國，包括蘇聯在內，不能承認移遜德軍佔領區內之財產爲有效。其二爲一九四三年十一月一日之莫斯科宣言，不承認德奧合併，并重申三國將促成奧地利獨立與復興之意向，再與蘇聯交涉。

艾克遜聲明

〔聯合社華盛頓十日電〕美代理國務卿艾克遜今日宣稱：美國對於蘇聯自奧國搬運所謂德國資產，礙難加以承認，除非此種舉動與美國政策符合。搬運是否合法，以是否係「強制轉移」爲評判標準，所謂「強制轉移」，其意即爲原屬奧國產業，被德國強制奪取，此項產業仍應視爲奧國資產，不能作爲德國資產論，因之不能加以沒收。按奧東部工業設備價值美金二千二百萬元，連同蘇軍佔領區內其他「德國外資產」，曾被蘇軍接收。

奧當局表示

〔聯合社維也納十日電〕奧總理費格爾今日在議會宣稱，奧境內德人財產，祇有在一九三八年德國併奧以前所合法取得者，蘇聯及其他佔領國始有權要求加以沒收。凡德人於一九三八年後以政治壓力劫奪所得者，奧政府均拒絕承認其爲德財產，費氏宣布，余將撤以還擊。

德人不撤退

〔路透社維也納十日電〕此間可靠方面息：經英美之抗議後，蘇聯當局已允「延至假期以後」再撤退與國蘇軍區內之德人。「假期」二字之意如何，尚不明瞭，維也納蘇聯區內所設之德僑臨時安插所，已告解散。

瑞典天空發現異光

〔路透社瑞典京城十日電〕瑞典各地天空，發現狀若流星之光，居民大感驚異，按過去亦有此等異光發現，均係天空自然現象，此次之發現尚未有解釋。

蘇土懸案未解決
土軍不復員

〔路透社伊斯坦堡十日電〕土耳其官方機關「阿克斯姆」報昨宣示，土耳其陸軍在戰時所徵集之臨時兵額，將於蘇土關係確切解決之後，始予復員，該報社評稱，吾人乃被迫留此準備，以保衛吾人之自由，土耳其國家與政府所引爲不安者，乃懸而未決之韃靼尼爾與東北卡斯省與阿遜漢省之領土問題，蘇聯提出後，至今尚未加以解決，外患現仍存在，不能遽即復員，如一九二三年不合時宜之復員，則曾引起巴爾幹國家之進攻土耳其。

伊拉克國要求
參加巴黎和會

〔聯合社伊拉克京城十日電〕伊拉克外部今日照會英美大使館及美蘇兩公使館，要求准許伊拉克參加巴黎和會。

荷政府將派代表團
參加爪哇談判
覓取和平解決方案

〔路透社海牙十日電〕荷蘭總理比克頃向下院透露：荷政府將派代表團赴爪哇，參加范莫克與印尼之談判。談判目的乃在覓取印尼衝突之和平解決方案，並促印尼人民參加將在海牙舉行之帝國會議。衆料前總理施默格恩將率政府代表團赴印度尼西亞。

沙利總理兼任外長

〔路透社巴達維亞十日電〕印尼總理沙利宣佈，渠已被任爲新閣外長。沙利繼謂：爪哇內地之軍事行動進行順利，其目的爲肅淸革命派動份子，及確立組織新閣之穩健環境。

陰謀分子全部肅淸

上週約加卡達急進份子所發動之陰謀，「類頗似墨西哥之政變」，當余到達總統蘇卡諾官邸時，有一陰謀領袖正向蘇卡諾當局遞最後通牒，要求設立「政治局」，其權威高於內閣，當時各陰謀者即爲總統之衛隊解除武裝，加以逮捕，現將設立特別法庭，以國事犯加以審判。

聯合國原子能委會
程序規章通過
加拿大代表獲准參加討論
蘇代表再運用否決權失敗

〔美國新聞處紐約十日電〕聯合國原子能委員會本日一致通過原子能委員會所草擬之程序規章，俾使該委員會於討論原子能管制計劃時有所遵循。安理會對於加拿大代表之出席問題展開激辯，結果以九對一票准許加代表參加，蘇聯投反對票。加拿大並非安理會之正常會員，但加拿大既係原子能委員會會員，故特請求被准參加原子能問題之討論，蘇代表葛羅米柯反對加拿大之請求，其理由爲此舉屬於新步驟，主張展議。英澳代表認爲加拿大之請求，極爲合理，因任何國家，若所討論者涉及該國，均可不經投票手續而參加理事會之討論。關於此點，聯合國憲章，已有明文規定。至此，主席納樂里（墨西哥代表）乃採取投票方式決定，遂獲九對一結果，波蘭不參加投票，於是蘇代表企圖運用否決權，但爲主席所拒絕。納氏指出本問題係「程序」而並非「實質」，不能運用否決權。因此，加代表乃繼續安坐席上，旋即休會，定十七日再開，改由荷代表克萊芬任主席。

白朗第預測
原子彈水底爆炸 將激起巨大水柱

〔合衆社比基尼島外十日電〕原子彈試驗總指揮白朗第將軍今日稱：七月十五日舉行之第二次原子彈水底爆炸試驗，可使擊碎之靶子船破片，在空中高昇達二哩之遙。在比基尼礁湖中之爆炸，將湧出一巨大水柱。吾人相信，直徑二千至二千五百呎之水柱，將自礁湖水面湧出高達八千至一萬呎之遙。

尼赫魯演說

〔路透社孟買十日電〕印度國大黨新會長尼赫魯，今日在此間廿萬人之露天集會中發表演說稱：國大會黨倘不獲制定印度憲法完全自由與主權之憲法，則印度人將準備在槍彈與刺刀之下，向英人爭還自由。該項憲法當由制憲會議加以制定。尼赫魯並促人民倘在無辦法之時，應準備聯合作戰，吾人建立自由印度，不容存在種族歧視，白人可許其居留印度，惟需尊重印度人云。

原子彈試驗片 ·不久可公映·

〔法國新聞社十一日華盛頓電〕比基尼原子彈轟炸試驗時所攝五彩影片，將於今晚在此試映。原子科學家續許稱：任何人凡在原子爆風一公里半距離以內者，必致喪生。此項影片長約三千碼，已經電影檢查當局删剪，試映滿意後，即可公映。

〔路透社孟買十日電〕孟買與總罷委員會，昨日午後發罷工，今日孟買全省將有郵務員二萬五千人舉行罷工。

巴勒斯坦問題
英美進行談判
阿要求解散猶太協會

〔路透社倫敦十日電〕杜魯門總統內閣委員會委員，今日自華盛頓飛抵此間之後，巴勒斯坦問題談判將開始進入實際階段。此次會議結果，將全視英美兩當局報告書之命運而定。

〔路透社耶路撒冷十一日電〕巴勒斯坦阿拉伯高級委員會頃上書高級專員，渠指猶太協會從事私運軍火，非法移民，並與猶太恐怖活動直接有關，故要求立即解散猶太協會。尤不得承認其爲得與委託國合作處理巴勒斯坦事務之合法機構。

英軍佔領埃及紀念
埃民衆罷工暴動
手溜彈爆炸英軍八人受傷

〔路透社開羅十日電〕明日乃英軍進佔埃及之四十六週年紀念，華夫特黨及柯爾蔡青年運動，定於是日通令罷工罷市罷課，並舉行遊行示威。但政府已下令禁止，並沒收登載此項通告之華夫特黨報紙。

〔合衆社開羅十一日電〕抗議英軍繼續佔領埃及之總罷工聲中，首次發生暴行事件。據昨深夜有手溜彈一顆，於色米拉米斯旅館附近卡司愛爾尼爾英軍司令部前爆炸，致英軍八人及埃警一人受傷。

貝文將赴埃簽訂新約

〔路透社開羅十日電〕哈氏今在亞歷山大里亞宣稱：英外相貝文將至埃及訪問，簽訂英埃新約。簽約後，英埃代表團即將討論蘇丹問題。雙方現將於星期六討論可使英軍早日完成撤退之措施。英代表團自上週史坦斯施特行抵埃及後，今日舉行第一次會議，史氏將於明日往訪埃總理西德基。

〔路透社開羅十日電〕頃自可靠方面探悉：英海軍現正陸續退出埃及根據地中。

美國勞工領袖
希爾曼逝世

〔美國新聞處紐約十日電〕美國產業工業組織大會政治行動委員會主席勞工領袖希爾曼，因心臟病在紐約長島家中不治而死，享年五十九。杜魯門總統本日向希爾曼夫人致唁後，發表文告如下：「希爾曼不但爲一著名之勞工領袖，且爲一偉大之人道主義者及勞資關係方面傑出之政治家。」

國際小麥會議
我接受邀請
蘇聯表示不參加

〔本報南京十一日電〕據悉國際小麥會議之原有會員，乃英美加澳及阿根廷五國，現被邀請參加者有中，法，印，澳，比，丹，荷，巴西，及南斯拉夫等十國，除蘇聯已表示不願參加及南斯拉夫尚在考慮是否參加外，其餘各國均已接受邀請。又此次會議之主要問題，爲擬定協約之修正，俾能有效統制麥類生產之國際價目，及擬種備急需事項。

美對英貸款案
明日付表決

〔聯合社華盛頓十日電〕衆院對英貸款案定星期六付表決。所餘之辯論，議員出席者不多，政府方面深以爲慮，惟財長史奈德今日告記者稱：此案可望國會核准。

東非戰果
魏菲爾發表
義軍被俘廿二萬

〔聯合社倫敦十日電〕印緬將軍魏菲爾今日發表其中東英軍司令任內之第三批軍報，略謂一解放阿比西尼亞脫離義大利之役，英國僅死傷士兵五百名，其中陣亡者一百五十名。阿比西尼亞京城新經兩月激戰，於一九四一年四月六日被收復，是役意國將領所部有俘虜五十萬名以上。此一戰役乃六個月戰鬥之一部份，最後乃於一九四一年六月征服義屬東非洲。在此期間，敵方約有廿二萬名左右之正規軍及其全部配備被殲滅，並有近百萬方哩之土地被佔領。英印軍衝破吉倫及塞巴阿拉奇險峻山隘爲是役最大特色。

朱學範離蘇返國

〔中央社莫斯科九日專電〕（遲到）我工會代表朱學範將於今日離此返國。

日本科學兵器
殘被全部毀棄

〔合衆社東京十一日電〕麥帥總部今日宣稱：美第八軍司令部從事毀棄日科學兵器之工作，行將完全竣事。現僅英軍占領區內，尚有毒氣一萬七千噸，及若干化學藥品尚未毀棄。

日侵略華北宣傳計劃
昨經提交遠東國際法庭

〔合衆社東京十一日電〕民國廿四年日關東軍積極佈置侵略華北工作，當時關東軍所擬宣傳計劃，已於昨日提出國際法庭。該計劃見於廿四年十二月九日關東軍參謀長西尾壽造致日陸軍省次官古莊幹郎之報告書，內稱關東軍對華北工作宣傳計劃，方針係於關東軍入關時，使中外了解其爲正當，並激發華北民衆反國民黨及反共產黨意識，激起各地中國軍隊民衆之反戰情緒，其宣傳要項首先宣稱華北爲國民政府之殖民地，華北民衆亟欲脫離其桎梏而樹立自治政權，適逢國民政府將銀收歸國有，將致華北民衆反感，樹立自治政府運動乃得迅速展開。又稱國民政府破壞華北停戰協定，激揚排日思想，擾亂「滿洲國」，威脅日在華北之利益，日僑之生活，故須求中外諒解，日本於不得已時將訴諸武力。

〔聯合社東京十一日電〕克萊德少將今日被任爲國際法庭美方法官，以繼希金斯之缺。希氏定明日離此返美，克氏可望於週一抵此。

原無敵牌鎮江工廠股分兩合公司改組

金山化學工業股份有限公司招股

游資歸到生產事業路上去爲當穩當之途徑

將來吾國究能成爲强國與否全視能否工業化而定重要毋俟贅言對有關民族健康日用必需品之製造尤當致力期能達到自給程度同人等有鑒於此集合有志組織金山化學工業股分有限公司承受前無敵牌鎮江工廠股分兩合公司之事業無敵廠原以製銷蚊香油膏爲業（油膏裝入車藝壳治療皸坼用）本公司今仍其舊俟有餘裕添出家用皂殺蟲藥衛生香資本額定一萬萬元分爲一百萬股每股一百元除受盤前無敵廠財產價值一千萬元抵作股本及由發起人等分認六千萬元外其餘三千萬元向外公開招募經依法呈奉江蘇省建設廳建三字第三四八五號批准予備案自即日起至七月二十日止爲招股期間有志實業之士對此基礎早經建立已有二十二年悠久歷史之事業發生興趣踴躍投資現實唯一良好機會備有詳細計畫書招股簡章承索卽寄

籌備處鎮江太平橋無敵廠舊址　電話四八三

發起人
江一平　李景淮　周道謙　袁孝谷　高月秋　莊茂如　張擇伯　董和甫　鄧易園　劉壽康　嚴亞英
冷禦秋　吳蘊梅　周輝之　陸小波　陳小蝶　張翰西　楊鏡心　葉渭侯　談拱辰　嚴惠宇
沈雲峯　吳少亭　施忠武　章乃器　陳立人　張巽雲　楊公崖　黃志魁　劉哲民　嚴諤聲

股款代收處
上海中國農民銀行第一五一二號帳　南京交通銀行第一七一號帳　揚州江蘇省農民銀行第九十八號帳
上海江蘇省農民銀行第三五六四號帳　鎮江中國農民銀行第四七二號帳　泰縣江蘇銀行第十六號帳
繳股人向銀行取得收款憑證，連同認股書寄下，以憑開奉股據，如需認股書，計畫書，招股簡章，請向下開地点索取：
上海銀行大樓二一一二號室　鎮江本公司籌備處

▲前無敵牌鎮江工廠股東注意　請函告現在住址以便通信

民國十年始創

無敵蚊香

恢復戰前生產　準備大量供應

金山化學工業公司出品（原無敵牌鎮江工廠改組）

本埠經售處
信大昶 金陵路　永華號 金陵街　恒興 金陵路　亙成昶 金陵路　同昶 金陵路　新生 民國路　大慎祥 金陵路　同益豪 金陵路　一大號 金陵路

本報承辦各大廠商店號聯合大贈送啓事

▲人和織造廠　三星棉鐵廠　上海帳子公司　大中華橡膠廠　大利服裝製造廠　大東南烟公司
▲中國化學工業社　中光內衣製造廠　中華科學儀器廠　中法藥房　公大棉布號　四達實業公司
▲生化藥廠　永和實業公司　正德藥廠　明星香水廠　波司登皮件公司　金蕾烟公司
▲信誼藥廠　信孚印染廠　保權工藝廠　留蘭香牙膏廠　國華煤球廠　盈豐祥棉毛染織廠
▲華明烟公司　裕華化學工業公司　富華織造有限公司　濟民藥局　極星藥廠　雲裳綢緞時裝公司
▲愛華雨衣廠　愛華製藥社　楊氏化學治療研究所　勤興襪衫廠　新一行　新亞藥廠
▲趙南石藥局　福華烟草公司　錦華烟廠　藝光鋼精廠

▲上列各大廠商店號鑒於本報歷史最久規模最大銷數激增不已讀者優秀購買力特强特委託代辦聯合大贈送 總值國幣陸千萬元限定由本報讀者獨享其利本報至感榮寵茲將贈送辦法列後

（一）贈品種類
（甲）普通贈品　在七月一日至七月底期內以最公允方法選定一日憑該日本報所載之特種印花免費贈送各大廠商店號之出品一種或數種 人人有贈（來函索贈恕不遵辦）普通贈品約共值 國幣五千五百萬元件件名貴樣樣實用
附註：特種印花天天在本報刊登請注意保存
（乙）特別贈品　除上項普通贈品外另備特別贈品約共值 國幣五百萬元 於每人領取普通贈品時一律隨同致送編有號碼之特別贈品對號券一紙憑券對號人人有獲得此項特別贈品之希望
附註：㈠特別贈品品名數量及揭曉日期在本報另行發表　㈡揭曉時請名人蒞場主持以昭大公

（二）分區　因本報讀者普遍散居各處爲數太多爲免臨時擁擠起見分發普通贈品及特別贈品對號券時決分區辦理各區地點及贈送日期在本報另行發表

各大廠商店號空前偉大犧牲本報讀者獨享利益請密切注意領取普通贈品日期地點及特別贈品揭曉日期！

申報　上海漢口路三〇九號
特種印花
優待本報讀者上海各大廠商店號舉行聯合大贈送本印花一經中選即可憑以領取普通贈品並有獲得價值萬萬特別贈品之希望請鄭重保存（恕不掛失）
歡迎定報　請撥電話九三二四八

贈品舉要　名目繁多　不及備載
旗袍衣料　游泳衣　棉毛衫　衛生衫　帳子　被單　雨衣　汗衫　五三花呢　銀絲紗襪　套頭青年裝　套頭吉普裝　跑鞋　襪子　毛巾　香皂　香水　牙膏　墨膏　DDT　手提包　香烟　鋼精用具　電鑄文具　賜爾福　補腦汁　花露水　兒寶　藥皂　皂片　民丹　煤球　爽身粉　育兒胖糖　海力命　康福多乳精　綠藥膏　清火退熱丸　消發平痛片　消治龍　食母生　好力

大生紡織公司 明聲 倉單作廢
上海電力公司 滬西電力股份有限公司 向用戶啓事
本公司原出大生紡織公司廠開倉庫倉單自第一號至二百〇七號計棉紗二千件二百十二號至二百三十九號計棉紗二百七十件業經濟部指定用途所有前發倉單合行作廢特此登報聲明
茲遵上海市公用局本年七月八日通知本市所有冷氣設備自即日起每日下午八時半以後停止使用惟電氣風扇仍得繼續開放此項[illegible]

陳元龍 王玉英 解除婚約
聲明 雙方已於中華民國三十五年六月十六日訂約解除婚約嗣後婚嫁自由各不相涉特此登報聲明

瘰子頸特效藥 朱少雲瘰癧丸　各大公司藥房均有出售

本報影印版　全國新聞界空前創舉　歡迎定閱

中國腎腦病院　專治遺精早洩腎虧腦弱　以最新科學方法立使精關强固，思想敏捷　門診跑馬廳路三三五號

腎虧　無能　生育　感謝黃石峰老先生

亨得利鐘表總行　地址南京路新新對面
新到不銹鋼游泳表每只特價二十萬元
第一分行…林森中路華龍路口　第二分行…南京西路戈登路口

梅龍鎮　川菜　南京西路戈登路對面　電話三五三五三

美而廉皮鞋商店 更名 金星皮鞋公司
建築門面：裝修內部：
巨量存貨 全部出清 限期十天
大拍賣 第七天！
注意：急欲賣完 絕對便宜 比較市售祗賣半價 機會空前 捷足先得 美國運到 玻璃皮包 特別便宜 歡迎選購
南京路四二九號（山西路西首）

颱風掠過台北 正向上海疾進

〔中央社福州十一日電〕據氣象局息：在東經一百二十五度，北緯二十三度之台灣海面，又發生強大颱風，以每小時三十公里之速度，向西北方向推進，預測今夜可能襲擊閩東北一帶，傍晚風向北轉，福州城郊午後風雨不歇，氣候驟涼。〔中央社南京十一日電〕中央氣象局頃發出特別警報，據稱：颱風十一日下午一時掠過台北，進至北緯二十五度東經一二二度，正向西北進行，時速卅五公里，颱風範圍五百公里，風力六級，有在東海登陸可能。

本市消息：三日前起，自太平洋呂宋島附近之颱風，昨日已逕抵台灣東南海上，正向上海疾進，如方向不變，將被正面襲擊。茲將氣象台之每日氣象報告附後：熱帶氣流在中國，太平洋氣流穩定在交島日本東海及琉球；颱風於下午二時，在北緯二三．〇度，東經一二二．四度周圍六十哩以內，向西北或甚至西北偏北推動。「天氣預報」黃海：雲，晴，中度至清勁東風，中度海浪。華中：雲，熱，傍晚有地方性雷陣，中度不定向風，浪湧。上海：雲，晴而熱，清勁至中度東南風。東海：北部雲，晴，清勁東風，中度海浪，南部雲至陰，有陣雨及強勁東風，暴浪，台灣四週有暴風，海浪洶湧。「七月十一日溫度」：最高九一．〇度，最低七七．九度。

老奸常玉清 信口雌黃態度惡劣 爲非作惡堅不吐實

〔本報訊〕老牌漢奸常玉清，現年六十二歲，於月前初審時，對其所犯罪行，一味狡賴，矢口否認。昨日下午再審時，仍裝聾作啞，否認任「黃道會」會長，及有殺人之事。法官當告以二十七年各報都有記載，常竟狡辯稱：因民國十六年梅蘭芳唱戲時我招待不週，得罪報界，故新聞界都對我仇恨。就新聞記者沒有材料，才找到我頭上來。並稱：我是一個好佛的人，不識一個字，從民國元年至今，烟酒不吃，連雞都不殺一隻，怎會殺人。他們與我無冤無仇，我又不是發了神經病，才要去殺他們？殺人放火要有確實證據，叫人到庭來證明才是。依據報紙記載不正確，因爲報紙會說我死了，但我現在仍活着。你（指法官）要逼我承認殺人，當時我是做了官？還是發了財？因當逆之一口否認，故法官爲之奈何不得，一再訊問，常乃略言「黃道會」由陳霖主持，會長是日人高橋。但對手下有多少徒弟，製造恐怖案件等事，仍堅不吐實。最後庭上自獄中提出被判徒刑二年半之前公共租界巡捕房華探長黃楓森詢問，黃稱二十七年租界之恐怖案多由「黃道會」所幹，但對會長是否常玉清一事，則稱係聽說，實情不知。該案尚須開庭調查，乃諭改期再訊。

蔡培再度受審 出任僞職謂係救民

曾任僞駐日大使，僞南京市長之蔡培，昨日再度在高院受審，蔡對當時在敵僞報紙所發表之媚敵言論辯稱：當時一切報紙刊物，皆受敵僞統制，常有假借名義隨意增減之事發生。而僞宣傳部之冒名撰文爲其慣技。在當時惡劣環境下，實無法更正。名字不能放在自己袋裏，禁止別人應用，此點請庭上明察。於僞南京市長任內，曾向駐紮中山陵之日軍交涉撤退，事後加以整理，並組織警衛隊保護。歷代對保護陵墓之人皆有大功，此爲我效忠總理最大之事。而我於僞職任內，曾與中央軍令部東南區特派員徐明誠聯絡，供給情報。並曾營救被捕之地下工作人員南京市黨部主任委員馬元放，青年團上海支團部總務組長俞鴻霖，三戰區第二游擊區總指揮部服務處同志王文俊等。故我之任僞職，係因當時惡劣環境之逼迫，而在任時，不爲名亦不爲利，而爲救民，請庭上原諒云。並出郭潔存，俞鴻容，王文俊等到庭作有利證明，蔡又延余存修律師辯護，該案辯論終結，定十八日上午九時半宣判。

七十六號特工第二大隊捕捉我愛國志士陳三才，送往南京，不久即被殺害。昨日在高院續訊時，由陳之同志湯俠宇到庭指證無誤，並稱：當時機槍掃射大美晚報及農民銀行炸彈案等恐怖事件，該兩僞人皆參與。但被告皆矢口否認，該案展期再訊。

同日審訊僞特工總部文書股長黃耀先，僞內河輪船公司董事周文瑞及文化漢奸沈小雁等案，經調查一過，皆改期再訊。

謝葆生等今提審

今日高院將審訊謝葆生，吳凱陸，許江，張志良，何穗生，戴文華，戴文處，尹家俊等漢奸案。

三逆宣判

高院昨宣判漢奸案多起，㊀僞中華日報主筆梁式，處有期徒刑二年六月，褫奪公權二年。㊁僞江蘇省立醫院院長儲麟蓀，處有期徒刑一年三月，褫奪公權二年。㊂僞蘇州警察局警官于鵬，處有期徒刑二年六月，褫奪公權二年。各犯之全部財產除酌留家屬必需生活費外沒收。

又張陽福，許金浦兩漢奸嫌疑案，查無通敵確證，惟觸犯普通法律，故昨日宣判稱：本件皆移送地方法院。

殘殺志士兩兇手 羅宋密探昨受審

俄人道氏陶次兩兄弟，在敵僞時期充任七十六號密探，卅九年……

盧太夫人蒞滬

國父孫中山先生德配盧太夫人，偕長孫治中，侄孫乾，七日下午八時由香港乘怡和公司吉生輪，於昨日下午五時許抵滬，孫院長哲生夫婦等乘汽艇前往迎迓，於七時許返抵外灘碼頭，即乘汽車逕赴哥倫比亞路私邸休息。按太夫人旅居澳門，已歷十年，年已八旬，而精神矍鑠，本月三十[illegible]日適逢太夫人八秩大[illegible]，[illegible]將爲祝[illegible]。

軍事法庭昨提審 前楊樹浦兩敵憲

〔本報訊〕軍事法庭昨又提審日戰犯案一起，被告爲前楊樹浦敵憲兵隊長宮本仁平及憲兵曹長丸山政十，於民國三十三年十月三十一日將我方忠義救國軍地下工作人員陸粹生逮捕，經過非刑逼供後，送至敵十三軍軍律會議處死。勝利後經被害人之遺屬[illegible]至綏靖第三方面軍將被告拘案。昨晨由當時與陸粹生同時被捕旋獲釋放之張寶華到庭指證，確實遣丸山政十拷打，惟宮諾稱被告則仍予否認。庭諭此案尚須調查證據，改期再審。

蔣夫人昨離滬 臨行召見宣局長

〔本報訊〕蔣夫人於昨日下午三時二十分，離東平路官邸，赴龍華機場，三時五十三分偕黃仁霖，秘書及隨員等多人，乘「美齡」號專機離滬飛京。吳市長夫婦及孔令侃女士等均先往主席官邸後再至機場歡送。聞夫人抵京後，將於十四日與主席同赴牯嶺。又昨午十一時四十五分，蔣夫人召警察局長宣鐵吾往見，詳談至十二時五十分始辭去。

榮永明案不日宣判 警備部今日再審兩糧官 昨傳米市場負責人查訊

〔本報訊〕前因操縱米價擾亂市場而被拘捕之元昌米行經理榮永明，在獄羈押已久。軍法處前日又一度提審後，昨復傳訊南北米市場負責人徐頌仁胡文安，對於米行營業規則記賬方法等詳密閱詳。按榮永明被控兩點：㊀在五月廿三日將市價抬高至五萬五千元，㊁自五月一日至廿三日之間，擅取非法佣金達一百八十萬元。現經軍法當局縝密核閱該行批發賬簿及根據徐頌仁胡文安之證述後，認爲此案業已全部審查完畢，案情已明，不日即可宣判云。〔又訊〕淞滬警備司令部決定今日下午三時，再度提審糧官汪達人任星岳云。

谷正綱王懋功 赴通撫慰難民

社會部谷部長正綱，昨日下午七時由鎮江抵滬，蘇省府王主席懋功，則乘晚車來滬，於深夜抵達，定今晨六時聯袂乘江康輪赴南通縣撫慰蘇北流亡難民，並實際主持救濟工作。

蘇北流亡難民臨時救濟委員會於十日下午四時，假新聞路一六〇七號，召開第四次常務會議，議決，力催行總上海分署，迅予發給鉅量物資，以資救濟。

西安記者觀光團抵滬 昨謁吳市長暨訪各報

〔本報訊〕西安新聞記者觀光團，原定前日上午九時快車來滬，遂逢北站七時駛出之「凱旋號」出軌，以此被阻，經步行數里換車，直至昨晨三時方到滬，先下榻於天然飯店，昨午十二時，即由市府招待至金門飯店住宿。昨午四時，赴市府拜謁吳市長，因市長公出，由新聞處處長朱虛白代爲接見，已約於今午二時再赴市府，與吳市長晤見。又該團於昨晨赴國際飯店記者公會拜訪，並訪問中宣部駐滬代表馮有眞，及本市各報。茲悉該團擬在滬逗留三天，分別參觀本市公用，文化，紡織，工務等事業。又吳市長定今日下午設宴歡迎。記者公會定明午假新生活俱樂部公宴。茲誌該團名單如下：樊仰山（西京平報），雷鳴（西京日報），周靑選（文化日報），袁鑛（正報），潘鈞（力行社），霜力（文化社），馮建（青年日報），熊德愷（西北社），馬凌霄（益世報），孫務奎（經濟快報），黃彪（電台長），另傳景混（徐州中報）……

四外國通訊社 報差昨已復工

〔本報訊〕四家外國通訊社報差罷工事，昨由吳市長下令，先行復工，故於昨晚起即行復工，所有爭議，將於下星期一由社局出面調解。

女青年會全國協會 執委會擴大會議 昨行開幕典禮

〔本報訊〕中華基督教女青年會全國協會執行委員會擴大會議，昨日下午四時，假楊樹浦滬江大學舉行開幕典禮，到英代表甘仁佩，美代表梁珙英，穆麗叔，印度代表馬太莎柴及天津，北平，成都，西安，杭州，昆明，南京，香港，重慶，廈門，廣州，漢口，瀋陽等各地代表暨會員約二百餘人。大會由會長凌憲揚夫人楊濟芳女士任主席，報告此次召集會議之動機：㊀因抗戰以來，交通阻隔，各會間失去聯繫，故藉此機會，使協會與市會彼此交換意見，檢討過去，並計劃將來。㊁世界女青年會，明年十月將在中國舉行，故亦須事先商討準備事宜。繼集體參加崇拜，由吳市長夫人讀聖經一首。演講節目原定請吳貽芳博士主講，嗣因吳女士前晚由京乘夜車來滬，中途火車發生阻礙，致不及趕來出席，改由俞慶棠女士對建設新中國，女青年會應盡責任，闡述至詳，並希望中國社會應運配合世界潮流。末由英美印各國代表宣讀各該女青年會向中國協會所致賀詞，又此次擴大會議會期一週，各代表約六十餘人，均借宿滬江大學校舍內。

印度代表談片

印度女青年會總幹事馬太莎柴女士，爲出席此次大會，特於本月六日來滬。馬太女士於一九三八年赴美途中經過上海，曾逗留一日，對於上海印象認爲「太擁擠了」。又據語記者稱：印度現有女青年會會員約八千人，包括各國人士在內。會中主要工作……

馬素賢談 東北浩劫

瀋陽女青年會代理總幹事馬素賢女士，最近由瀋陽經山海關轉道北平來滬，出席女青年會全國協會執行委員會擴大會議。馬女士久居東北，歷經日寇暴政，勝利後又遭外軍橫行掠劫。馬女士昨日告記者瀋情形時，言下猶不勝憤慨。謂自抗戰勝利，去年八月十九日外軍進入瀋陽長春，二十日即開始將倉庫，及工廠物資，以貴重物品機器等物連夜向北運出。如是逾三月之久，所有損失，無法統計。而損失情形，較淪陷時期猶有過之。同時長春及瀋陽沾污之女子，數在二千以上，故當地婦女皆不敢出門。又共軍進入瀋陽時，頭戴白毛巾，衣灰色襤褸不堪；但三日後，即全部新裝，衣冠整齊矣。

自左至右鄒盛組新女士吳市長夫人淩憲揚夫人俞慶棠女士

反內亂總同盟 電籲全國響應

本市教育會，總工會，市商會，市婦女會等團體所組織之上海市各界反對內亂同盟，昨日下午四時，舉行第一次常務委員會議，議決電籲蔣主席，請遏亂源，並發表通電及宣言，籲請全國各界，以一致決心，共起響應。

滬市復員青年軍 各機關設法安插

上海市青年軍復員委員會，昨邀各機關負責人，商討復員青年軍就業問題，一致認爲各機關雖際茲裁員聲中，但對復員青年予特別看待，應儘量設法安插。

時疫醫院一覽

本市收治霍亂患者之醫院，共計十所，茲特錄誌於後，俾患者可即按址投送，不致因延誤時間，發生危險：㊀私立上海急救時疫醫院，西藏路二五號，電話九四二八三，㊁上海傳染病院，中正西路A二一號，電話六〇五八九，㊂[illegible]心時疫醫院，天津路二五二號，電話九七六二二，㊃上海急救時疫醫院第一分院，閘北南星路一號，電話〇二一六一一七八，㊄第二分院，大西路美麗園，電話二三三九五，㊅[illegible]醫院隔離醫院，馬斯南路一九〇號，電話七一九八五，㊆南市平民醫院，民國路五九七號，〇二一七〇二三，㊇市立第一傳染病院，天通庵路二二二號，電話〇二一六二五七三，㊈市立第二傳染病院，海濱路九六號，電話四四〇一〇，㊉中山醫院臨時防疫醫院，楓林橋，電話七四四三六。

中國生化製藥廠爲響應防疫運動，慨捐DDT原粉一千磅，約值市價千餘萬元。

昨死十二人 霍亂患者仍多

〔本報訊〕防疫委員會公告，昨日霍亂患者共七十六人，已死十二人，連前共一七〇五人，死一二六人，又衛生局定今日招待本市新聞界各處參觀防疫設施，下午二時，在市府二〇七室集會。

僞造美鈔已減少 偵查至今未破案

〔本報訊〕最近本市發現僞造美鈔，美軍當局已與警察局合作調查中，記者昨訪美軍罪行調查處主任卜洛金上尉，詢以此項僞鈔之偵查已否獲有眉目，據稱最近市上僞鈔之發現數目已減少。此項僞造美鈔以票面五十元者爲數最多，其印刷之精良，技巧之高妙，殆非專家，殊不易辨別。偵查工作仍積極進行，然恐非短期間內所能破獲。記者詢以：「以君觀之，此項僞鈔係華人所製抑外人所製？」卜洛金氏連連笑答：「外人！外人！余意華人尚難製出如此精巧之贋品也。」

招商接收登陸艇 十五艘在改造中

〔本報訊〕據招商局負責人語記者稱：該局接收之登陸艇廿艘，其中除五艘係沿海所用者外，其餘十五艘，自奉命調撥至長江上游行駛運輸後，業經委託江南造船廠改造。預計改造速度，自本月十四日起，[illegible]自本月廿日起，[illegible]，即可分批駛往長江上游運輸。目前該公司在長江上游擔任運輸之輪隻，有「江和」及「江瑞」兩艘。

乘車衝突 一場惡鬬 楊樹浦電車昨晚均停駛

〔本報訊〕自外灘開往楊樹浦之B七九號八路電車一輛，昨晚六時許，行經百老匯路時，車上有航委會第二十五汽車中隊機械士周應千，楊士慶，陳明舟三人，因購票問題與B二三四七號賣票員倪玉標發生爭執，繼至動武，車乃停駛，未幾阻塞該路之電車達二十餘輛之多，所有司機賣票皆停車參加戰鬥，而車上之其他海陸兵士亦側身其間。結果雙方皆有數人受傷，經滬東憲兵隊趕到，竭力彈壓平息。至七時許，停駛該處之電車乃一律開回楊樹浦車廠，至晚猶未開出。出事時，該處航委會器材倉庫門口有兵士楊樹椿一名，助當被毆重傷，經送公濟醫院救治，聞航委會以該兵士並非車中搭客，無故被毆頭傷，特將事實報告警備司令部等有關機關，一面擬法律起訴。但另一方面，電車公司之查票及司機將車開回車廠後，即召開緊急會議，請求公司予以保障。

資源會吳主任秘書 來滬視察各機構 詳談台糖公司成立經過 希望糖商合作穩定市價

經濟部資源委員會主任秘書吳兆洪氏，前日由京來滬，視察上海所屬機構，并調查市情。中央社記者以最近食糖上漲，曾引起一般人士注意，甚有對台灣糖業公司處理工作，紛紛責難者，按該公司係資源委員會直屬機構，吳氏又恰蒞上海，記者特就台糖問題，向吳氏徵詢意見，承告各點如下：「資源委員會經辦國營工礦事業，向來兼顧人民利益，對民間所辦同類事業，亦採取協助態度，俾使國營民營事業，得以攜手並進，以促進國家整個工業之發展，台灣糖業經日人數十年之經營，規模可稱宏大，不僅自營糖廠，並有廠建鐵路二千餘公里，及大量蔗田，但在

戰事期內

受盟機轟炸，損害甚巨，故恢復及經營此項事業，實爲一艱巨之工作。本年在四月間，奉行政院令，交由資委會接辦，並經奉准與台灣省行政長官公署合辦，因原有事業內，有少數台胞投資，故組織股份有限公司。我國戰前國內糖廠甚少，大部份食糖均自海外輸入，每年耗用外匯爲數不貲，是以糖公司最要目標，爲謀恢復以往產量，藉以供應國內需要，故於本年五月接辦以後，即開始整理廠房及機器設備，並聘定美國製糖專家，前往實地視察，會同我方技術人員，擬定

恢復計劃

現美方初步報告，業已提出，需向國外補充大量器材，始能逐漸恢復舊觀。又各廠原有存糖，經奉院令由公司出售，此項售價，依照敵僞產業處理辦法，公司除少數運滬銷售外，餘款悉數解繳國庫。至公司售糖方針，在開始之時，即由資委會確定，除大量用戶直接售給外，祇做躉售業務，不營零售，同時在此各種物價漲之時，資委會對平抑物價一點，亦自始注意，故規定公司批發價格，必須低於市價。該公司自五月廿四日開始售糖以後，每次售價，均低於市價，各報記錄，可以覆按。但如市價

市場抬高

較批發價格甚多時，公司自無仍照原價出售之理。資源會經營事業，原非以營利爲目的，但如公司仍照原價出售，一方面政府減少收入，遭受不必要之損失，而對於一般人民，並無好處，祇徒使少數商人獲得過分之利益。故由會飭知糖業公司，今後定價，仍應保持低於市價之政策，而對正當糖商之合理利益，自應予以維護，切盼糖商亦能以愛護國產糖業之立場，穩定市場價格，以嘉惠一般市民云。」

又吳氏昨親赴台灣糖業公司視察，對該公司營業狀況，配售經過，垂詢甚詳，後偕前日由台返滬之該公司總經理沈鎮南協理宋以信拜訪吳市長，對將來如何抑止糖價漲風，改善配售，以期普及用戶，祛除不法商人操縱諸問題，均有所討論。吳氏已於昨夜晚車偕沈總經理返京，兩週後再度來申。

皇家飯店 雙服毒

〔本報訊〕靶子路四零九號皇家飯店三零一號房間，昨日下午五時五十分有旅客男子顧靜儂，卅八歲，浦東人，女子顧吳蕣洲，[illegible]二歲，潛服安眠藥片自盡，幸經侍者發覺，倚舁送往市立第四醫院診治，得慶更生。至自殺原因，現警務機關正在偵查中。

二路公共汽車 計劃更改路線

市公共汽車公司，以行駛老北門至北火車站線貫南北交通之二路公共汽車，將有調整路線之計劃。聞可能自北站沿河南路南關至老北門，折向西行至西門，北開南陽橋，沿西藏路仍返北站，成一圓形路線，現正在考慮中。

新疆團女代表 在婦女界歡迎會席上 合唱民歌

〔本報訊〕上海市婦女會，昨午四時假金門飯店九樓茶會招待新疆國民大會代表比里克斯女士等，到婦女團體及各報記者等六十餘人。由婦運會主任委員錢劍秋主席致詞。繼之者尚有張湘紋，朱素萼，陸蘭敏，張默明等，皆謂歡迎新疆國民大會代表乃歷史上之第一次，希望今後全中國婦女能聯合起來。繼由比里克斯女士致謝詞。最後來賓一致要求，比里克斯及沙德提女士合唱新疆民歌一首，全體攝影留念而散。

平劇界新聞人物 馬連良的「解釋」 否認到東北演戲是奉派慶祝 對法院通緝和封屋表示懷疑

〔本報訊〕晚上九時半，到皇后大戲院後臺去訪馬連良，回說是「馬老闆還沒有來。」十時半，回說是「馬老闆在上戲。」門口管得很嚴，本來不放記者進去，終於放進去了。馬連良穿著戲裝，在佈景後對記者說：「請您等在皇后咖啡館，我下了戲來。」十一時半，我在皇后咖啡館樓上正式會見了這最近轟動上海的新聞人物，一個名伶，各報上都登過馬連良曾附逆被檢舉被北平高等法院下令拘捕的新聞，現在他是一般市民談話的中心，可是他還是在泰然的唱義務戲。

「我希望新聞界朋友們能明瞭我的事情，能給我一個公正的批評，」馬連良非常謙虛的說。「我不是說我是冤枉的，不過要將我過去在僞滿演戲的詳情解釋一下。」

他把他的精神集中在這件「解釋」上。他說了許多話，淡他的意思，他到僞滿去演戲，還是一樁義舉。馬連良是一個回教徒，瀋陽地方有一所回教協會設立的東北回教中學，因爲經費不夠，約馬去義務演唱幾天募捐。「可是事情的要點不在這上面，」馬連良急切的說，「僞滿有一個日本演藝人員所組織的演藝協會，他們想運用這組織來統制東北的演藝界，其中有一個中國人爲他們當翻譯，這人就是北平三六九畫報主編朱復昌。由朱代表演藝協會來和我接洽，就這樣找到瀋陽去演戲，回教協會請我去演戲的事，也由他們包辦。演藝協會的組織，主要是爲金錢，他們以日本人的特殊勢力來「保護」演員，[illegible]從我們的包銀中抽利。朱復昌又用死亡來威脅我，結果，」馬老闆嘆說，「我去了。」

結果他去了。他在瀋陽爲回教協會演義務戲十二天，然後又作營業性的演出二十餘天，這二十餘天是爲「演藝協會」要取利而演的。馬連良覺得很可惜，好像他在東北演戲，完全是不得已的。這時他又幾些舊事，說起抗戰前僞滿東政府成立時，要籌選演的事，又勝利後歡迎蔣主席及各長官的慶祝戲，都是他主辦。他是不是想表些功勞呢？一個眞正附逆（假定他是）的人是不是因這些功勞可卸罪呢？

最後，記者問他最重要的問題：對於這次北平高等法院下令拘捕他的事情，他覺得怎樣？

「我沒有什麼好說，」他激動的說，「不過我不相信那些消息是正確的。他們說要逮捕我，我至今沒有接到公事。他們說我北平的房子被查封，我至今沒有接到家裏的電報。什麼事情，我都不知，所以我照樣安心唱義務戲，如果上面有命令來要我去，我一定到。」

他並且說：「我要特別聲明，我到東北去演戲，不是僞政府派去慶祝他們所謂建國十週紀念的。我不過是剛趕得巧。如果眞的是僞府派去，那末僞府有底案可查；我決不推諉。」

他說得很誠懇，好像他是完全清白的。不過是非究竟如何，那不是記者的事了。和他分別時已是深夜了，街上有多少的人們在追逐[illegible]他們自己所作的好夢的春！

路局大舞弊案 王三川交保出外 昨晨三次偵訊

〔本報訊〕路局大舞弊案，昨晨全檢察官又簽票提出張鴻圖，經偉鈞，徐佩恩等三人，至十一時正開庭偵訊，因被告所供，涉及王人懋，王三川二人，故於十一時廿分又提出二王問訊，直至下午一時許，始行退庭。張鴻圖，經偉鈞，徐佩恩，王人懋四人，因罪嫌重大，仍飭還押。王三川因嫌疑較輕，允予交保，王三川出獄後，不禁眉飛眼笑。

上海區敵僞物資 接收總值達萬億

敵僞產業處理局局長劉攻芸語記者：處理局在上海區接收之敵僞物資，總價約達一萬億元，截止昨日已標售出者，有二千八百億元。本組織結束後，已另成立「處理案件審查委員會」，專處理標售各組所得之物資。在逆產組改組爲逆產審理委員會，由高檢處等參加，共同組織，現正在清查案件審核中。

虹口中行 保險箱別來無恙 原寄客戶可申請開箱

中國銀行虹口分行，定本月廿二日復業，記者頃晤該分行經理徐鐵康，據云該行在淪陷期間一度被敵僞佔據，惟保管庫因建築堅固，故敵人無法破壞，戰前客戶寄存各物，毫無損失，故各戶可於復業後憑原存印鑑，前往申請開箱，領取原物云。

冒名敲詐事敗被捕

〔本報訊〕寓居中正東路春耕里四十四號本地婦人錢徐氏，素有嗜好，但未向當局自新登記，詎被無賴施國平偵悉得悉，與康毛弟商議索詐，並串同在某機關爲隊員之金鑫洲宗于英二人，於七日深晚持械前往春耕里錢徐氏家中，冒名搜查烟片，敲詐百萬元，惟氏因現款無多，取出四十四萬元相酬，當在談判時，施國平復以不滿欲壑，復至同里三號陸紀倫家恐嚇敲詐，金戒六隻及鋼錶一只，正圖携贓脫逃時，被附近崗警二〇一〇號發覺，人贓並獲，當報黃浦分局，經杜分局長督率刑股長及股員曹儀樹與趙海如等馳往，當場均獲宗于英，金鑫洲，康毛弟及錢徐氏，並繳下槍械兩枝，子彈及烟具等，人證帶局偵訊，惟施國平金鑫根兩犯在逃，刻正查緝中。所獲各犯，已解地檢處。

卡車撞斃一孩

〔本報訊〕滬東楊樹浦於潘路，昨晚七時廿五分有一卡車撞死男孩余芳一名，卡車則逃逸無蹤。

俄人切腹自殺

南京西路一〇四五號俄籍男子路開默夫，昨晚八時半忽用殺牛尖刀對腹部猛戳二刀，左手亦受傷，自殺原因不明。

中華海員訓練班 第一期學員結業

中華海員工會爲提高海員水準，特舉辦海員訓練班，昨晨假勝利大戲院舉行第一期受訓學員結業典禮，到各機關團體代表暨全體學員海員約千餘人。該訓練班教育長楊立主席，報告後，由班主任楊虎，副主任冷禦先後致詞，並頒發結業證書，來賓王曉籟等均有演說。

本市簡訊

▲製革業一部工友，昨因[illegible]毀損皮工會，並將赴會工友潘雨綠等傷頭部，警局方面現正徹查中。

▲行政院上海各機關房屋分配委員會，編制已加以縮小，十日起各科副科長已告撤消。

▲吳市長定十五日下午一時，假新生活俱樂部，舉行茶會，招待本市參議員。

▲我派往美國受訓之空軍人員八十餘人，以受訓完畢，日前搭乘美運輸艦抵滬，昨晚八時半，軍之友社總社，特設宴招待。又空軍人員五十餘人，以分發已定，今晨即行離滬。

▲新成立之金山化學工業公司所出無敵牌蚊香，歷史悠久，效力宏大，用者莫不稱道。該項蚊香計分大中小號散盒及甲乙粗五箱，銷行極廣。

請用最可靠之 震旦 雞球牌
泡沫滅火機
救火幫浦車及
一切消防設備
震旦機器鐵工廠無限公司
浙江路五九六號 電話 九〇五三三
分行 重慶 昆明 貴陽 南京 漢口

中美夜花園
花園大菜 一萬四千元
四朵花 美妙艷舞 香色無邊
喬治阿拉脫 武術舞蹈
本飯店爲便利顧客革除陋習所訂價目（一）包括捐稅（二）廢除小賬（三）敬謝賞賞凡惠顧諸君希予協助此啓
中美大飯店
電話 三三四五九
地址成都路二〇〇號

機會難再
最後一天
務請早臨！
四姊妹 大飯店
龔秋霞 陳琦
張帆 陳娟娟
親自主持歌唱新曲
迎春風 愛的歌
天津夜曲
贈送歌譜
★四姊妹歌唱會★
全部更換新節目

上海各大廠商店號優待申報讀者舉行聯合大贈送 ⑭

極星蒙

針劑 片劑

戒煙以後難免不有反癮難過或體貧虧損等情唯有採用「極星蒙」即能解除此種痛苦

本廠前經發行「極星煙敵」針劑片劑兩種現已停售多蒙醫界及戒煙者自動採用無任銘感自政府頒令限期戒絕煙毒但煙民因時間匆促關係煙癮雖經戒除其體質難免形成虛弱狀態舉凡腰痠背痛腹瀉夜不安眠食慾不振四肢無力精神萎糜以及戒煙後反癮難過等症象在所難免本廠有鑒及此茲爲促進煙民早復健康起見仍本服務社會初衷乃又貢獻新出品一種名曰「極星蒙」該品係複合各種純粹荷爾蒙結晶專供靜脈注射之用對於戒煙後不良影響之療治及體弱滋補最爲適宜按荷爾蒙激素能供靜脈注射者爲本廠研究之心得蓋人體感受虧損必須充量內分泌荷爾蒙方能彌補體內所缺之激素並以促進新陳代謝之正常「極星蒙」即爲其對症良藥一經採用當知功效之可靠並非虛語際茲本品發行伊始當盼醫藥各界多予提倡介紹並賜贊助毋任感幸

主治： 防止戒煙後反癮難過腰痠背痛 夜不安眠防治疰夏及開胃補腦等

歷經採用本廠各種出品之各大名醫台銜如下（以筆劃多寡爲序）

丁惠康 方明緒 方一鵬 王炎之 王遐章 王休 王世琦 王顯華 王鵬臣 王啓祥 王以敬 尤彭熙 尤彭齡 孔錫鵬
古恩康 古雄星 申酉東 朱榮聖 朱壽田 朱仰高 朱增宗 艾仁麟 李宗煒 李樞經 李樹群 李鵬沖 李梅齡 余巖
余雷 牟鴻彝 沈懿 沈伯參 沈菊人 吳天民 吳崇信 吳葆年 吳厚章 吳震卿 宋杏邨 宋克申 沙允武 沙純熹
余生佳 余雲岫 汪企張 何志雄 何智仁 何樂知 周吉甫 周召南 周壽祥 周頌凡 宓石安 金百年 金學高 林正良
邱仁高 姜振勛 茅拔 胡海宗 胡企鵬 胡嘉言 施錫欣 侯雲卿 柯德瓊 俞汝惠 俞瑞田 烏訓卿 孫乃康 孫筱民
孫世傑 孫又新 姚爾昌 徐時極 徐乃禮 徐濟華 唐紹雲 唐仁齋 唐斐禮 秦剛海 夏慎初 夏蒼霖 梁雄萬 盛佑鈞
屠企華 曹志綏 張懋林 張佑民 張一飛 張森玉 張化民 張文華 張卜熊 張立獻 張仲民 張志堅 張信培 張惠瑛
張巖 陳敬信 陳振民 陳一龍 陳士傑 陳志方 陳榮章 陳鴻達 陳天樞 陳炳祥 陳寅谷 曾立羣 曾顯仲 費仲蕃
許龍章 許樹屏 莊畏仲 莫家銓 章振家 符研輝 黃秉鈞 黃承藁 黃鐘 黃昭學 黃稱強 黃鼎瑚 程大明 程瀚章
湯鈞甫 費昆年 馮五昌 傅壯民 裘士東 賈彭庚 楊玉階 楊妙誠 楊興齡 楊士達 楊良宏 楊延年
楊昭瀾 楊少岩 楊定國 葉世魁 葉振民 鄒嶽文 趙啓華 趙延澤 趙德焜 鄭貽康 蔣志新 蔣世楨
談與中 蔡修敬 蔡禹門 劉緒樞 劉雨蒼 劉之綱 潘雅錫 錢焜 錢壽康 盧施福 盧寶法 謝筠壽
鍾文吉 鍾覺民 駱承立 瞿紹衡 顧選才 顧毓琦 顧森栢 龔元炳

尚有其他名醫限於版幅下期再行泰登統希恕諒

藥房均售

極星化學製藥廠出品

地址：上海永嘉路廿一號 電話：七五九四三

全國唯一帳子專家

上海帳子公司

專門出售上品床用

防蚊利器 **透涼羅帳九折大減價** 各式俱全大小齊備

禦寒聖品 **毛巾被 浴衣 浴巾 特價發售**

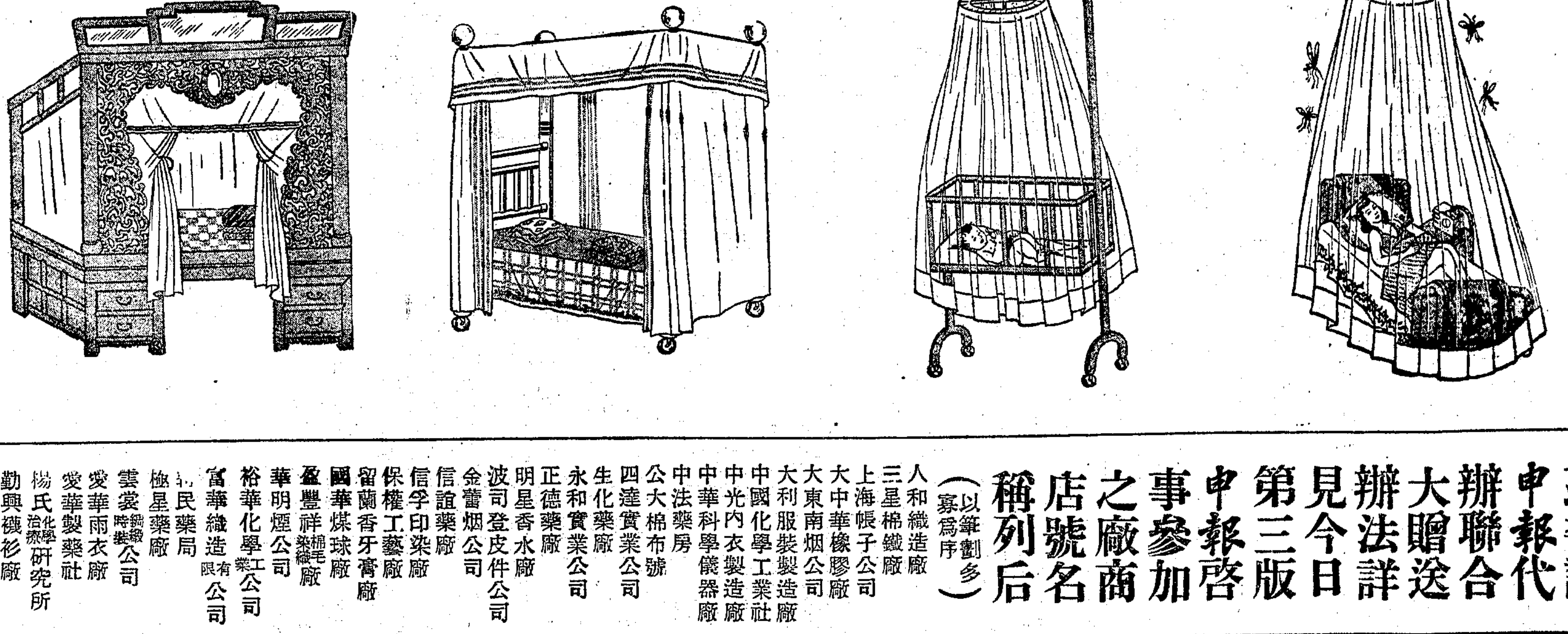

總店 南京東路石路西首
支店 南京西路成都路東
電話九四五三一號轉

茲委託申報代辦聯合大贈送辦法詳見今日第三版

申報啓事參加之廠商店號名稱列后（以筆劃多寡爲序）

人和織造廠 三星棉鐵廠 上海帳子公司 大中華橡膠廠 大東南烟公司 大利服裝製造廠 中國化學工業社 中光內衣製造廠 中華科學儀器廠 中法藥房 公大棉布號 四達實業公司 生化藥廠 永和實業公司 正德藥廠 明星香水廠 波司登皮件公司 金蕾烟公司 信誼藥廠 信孚印染廠 保權工藝廠 留蘭香牙膏廠 國華煤球廠 盈豐祥棉毛染織廠 華明煙公司 裕華化學工業公司 富華織造有限公司 新民藥局 極星藥廠 雲裳鋼織時裝公司 愛華雨衣廠 愛華製藥社 楊氏化學治療研究所 勤興襪衫廠 新一行 新亞藥廠 趙南石藥局 福華煙草公司 錦華烟廠 藝光鋼精廠

申報讀者獨有利益請勿錯過

教育與體育

教部評滬市社教 推爲今日範模省市

〔大華社訊〕頃據教育部負責人士稱息，教部於辦閱滬市工作報告，及督學視察滬市教育報告後，對於滬市社教事業之繁多，工作之緊張，頗多嘉許，尤以實驗事業應有盡有，創全國各省市空前未有之紀錄，允推爲今日社教之模範省市云。

劉瑞恆担任 北大醫學院長

〔中央社北平十一日電〕北大醫學院院長，聞已聘定前衛生署長劉瑞恒担任，劉氏不日來平。

柏林創設華僑學校

〔大華社南京訊〕我駐德軍事代表團團長桂永清氏，前於抵達柏林時，即感有創辦僑校之必要，旋即領導當地華僑團體，捐款創設學校，刻已成立，現有學生四十人，教職員四人，均爲留德學生云。

伊麗莎伯公主 接受榮譽學位

〔路透社倫敦十日電〕伊麗莎伯公主，今日接受倫敦大學之榮譽音樂學士位，公主接受榮譽學位，尚屬初次。

教部協助各校 員生復員 補助費由政院審核 交通站已準備招待

〔本報南京訊〕內地各校教職員學生，因勝利復員，得有公費資助，爲復員旅運費者，以國立學校爲限，倘有省立及私立學校教職員與學生，因戰事內遷，現欲復員者，亦多呈請教育部救濟。教部審核實際情狀，正在呈請行政院撥款補助之中，如經核准，即由各省市教育廳局分別爲之救濟。並聞教部爲協助內地各校員生復員便利起見，特令宜昌，武漢，西安，昆明，桂林，貴州各地交通站，遇有各校員生復員經過站區時，妥爲招待指導，儘量予以旅運之便利，俾復員工作，得迅速完成云。（愚）

平市私立中小學 提高教職員待遇

〔大華社北平訊〕平市各私立中小學校職員待遇，自下學期起，聞將遵照蔣主席手令平津區公教人員待遇辦法實施，即生活津貼六萬元，底薪三百倍計算云。

市教育會舉辦 二屆教育貸金 推陳汝惠爲主任委員 聘請各界委員十九人

〔本報訊〕上海市教育會主辦之教育貸金運動，業已結束，成績良好。是項貸金，有裨清寒學生，目前特組織委員會，發動二屆貸金運動，並決定聯合各界，積極推動，當公推委員十九人，計周斐成，姜夢麟，陳汝惠（教育會），王先青（商會），王微君（體育會），陳鶴鳴（市黨部），曹俊（青年團），錢劍秋（婦女會），馮之正（學生總會），王普琦（正言報），趙君豪（申報），蔣劍侯（新聞報），費彝民（大公報），袁業裕（民國日報），李秋生（中央日報），陶廣川，王立本（市中小），推陳汝惠爲該會主任委員，第一次委員會議，定十五日下午五時，在市教育會召開云。

西康中等教育概況 全省五區有中學廿三所

〔本報西昌專訊〕西康位處邊陲，文化閉塞，自廿七年建省後，遂引起主政者之注意，而中學之設立，亦似雨後春筍，原先該省分爲四中學區，現則分成五中學區，每區至少設立省中一所，縣中一所。茲將各區中學情形略誌於後：

第一區 包括康屬之二十一縣局。該區內，現有省立康定中學，及瀘定中學，與瀘定縣立初中二所，除康中外，其餘二校之班次，均不完全。

第二區 包括雅安，天全，榮經，蘆山，寶興，五縣，現有省立雅安中學，雅安女中，及縣立中學等八所，其中以省立雅中較爲完善，其餘各校之班次，則亦參差不全。

第三區 包括漢源，越嶲，冕寧三縣，現有漢源縣中，越嶲縣中，漢源私立裕文初級中學，及冕寧縣立初級中學等四所，除漢源縣中有高中三班，男女合班，及初中男女分班三班外，其餘各校均男女合班。

第四區 包括西昌，鹽源，德昌，昭覺，寧東等五縣局，其中以西昌之中學爲多，計有省立西昌中學，縣立中學，縣立女中，縣立禮州初中等數校。各縣局設有德昌縣立初中，鹽源縣立初中，及西昌私立健生初中。省立西中，係衛戍寧遠府中學改組，規模較大，設備較佳，現有高中三班，男女合班，初中六班。縣立西中之班次亦同。其餘各校，或係初創，或因人數稀少，無甚成績可言。

第五區 包括會理，鹽邊，寧南三縣。除會理設有縣立中學，有高初中各三班外，餘二縣僅各設初級中學一所，班次不全。總計全省五區，有中學二十三所，內省立中學四所，縣立中學五所，縣立初中十所，私立初中四所，其中除一二校成立較久外，餘均於抗戰期中所設立，故設備，師資等，均受戰時影響，因陋就簡，圖書，儀器，教員經費，在在寥陋，教學效率因之減弱，學生程度於以之低落，實爲康省中等教育之極大缺陷。現該省有識之士，紛謀改革之道，綜其要者，有下列各點：㊀充實設備，㊁調整學區，㊂提高程度，㊃加强管理，㊄嚴選師資。（誠）

市立民校不放暑假

〔本市訊〕本市市立民衆學校主任教員四十七人，於昨日上午在膠州路實驗民校舉行工作討論會，議決：各市立民校，以不放暑假爲原則。

福慈聾啞義校 徵借教室

本市福慈聾啞義務學校，係聾啞青年吳滌璣，武際堯，張彥林等所發起，其宗旨純爲救濟貧寒失學聾啞兒童，除供給膳宿外，不收任何費用。該校現正在籌備中，關擬先設暑期先修班，惟教室尚付闕如，甚盼本市熱心教育人士，及各校校長，能予租借協助，俾早日開班。如有教室予以借用者，可向南京東路一九四號華聯同樂會接洽。

漢臨大補習班 結業試昨完畢 及格學生將儘速分發

〔本報漢口專訊〕武漢臨大補習班，四日開始，十日全部結業考試。該班學生參加結業考試者，計五百十三人，成績及格者將均予分發，除小部分豫籍學生請求分發入河南大學就讀外，其餘及格學生將儘量就近分發入學。（眞）

同濟大學同學會 將舉行臨時大會

國立同濟大學上海同學會定於本星期日（十四日）下午四時在善鐘路一〇〇弄一〇號同濟大學舉行臨時全體會員大會，歡迎新校長董洗凡氏，并歡送前校長徐誦明氏，同時歡迎該校前校長趙吉雲，王若僖，謝伯羽，胡還之諸氏，及同學沈君怡，周均時，暨各教授等，希望在滬各同學屆時參加。

滬基督教大學 將舉行夏令會

〔申時社訊〕上海男女基督教青年會，將於本月二十一日至二十六日，假滬江大學舉行上海基督教大學夏令會，並將舉行國際友誼日，以聯絡國際同學感情。

臨大蘇北學生 生活問題解決

〔上海社訊〕上海蘇北流亡難民臨時救濟委員會，以收容本市臨時大學先修班內之蘇北學生二百餘人，供給膳食，並分派至十七處登記難民處工作。

游泳委員會決議舉辦 全市男女錦標賽 凱旋門球羽毛球將舉辦聯賽

市體育協會游泳，羽毛球，及凱旋門球等三委員會，昨日下午六時半，假新生活俱樂部，舉行首次籌備會議，詳情錄後：

游泳委員會出席者，凌希陶（主席），梁兆安，蔣湘青，金兆均，嚴道等，即席討論本季游泳競賽事宜，當經決議，舉辦全市男女錦標賽，以八月第三星期起，分男子甲，乙，女子及十四歲以下之兒童組等，地點虹口游泳池，或者洪商會游泳池，及西青游泳池等。

凱旋門球委員會出席者：吳子彬（主席），姚榮境，張石芳，張覺非，狄毅章等，決議㊀公推吳子彬，姚榮境負責起草組織規程，㊁凱旋門球之規則，決依照錢旭滄君所定之規則，審查後施行之。㊂經費問題，要求協會撥一百萬元，以利進行，並舉辦聯賽，㊃進行從速組織凱旋門球裁判會。

羽毛球委員會出席者，黃生昌（主席），奚政，桑德其，潘有沅，李國濤，蔡琪，列席者周家騏。即席決議組織羽毛球聯賽，定十月中旬舉行，並加排表演賽，以資提倡，比賽地點，決假市體育館舉行，並從速擬具規則，以利進行。

虹口游泳池 今日起開放

市體育場虹口露天游泳池，已修理完竣，於六日放水，至九日止，消毒工作亦已完成，茲定今日（十二）開放，不舉行開幕儀式。

開放時間 每日上午七時至中午十二時，下午二時開放，至晚七時止，票價經局方核定如下：㊀星期六，星期日，及例假日，不論上下午，一律五千元，㊁其餘各日，一律上午二千元，下午三千元，㊂學生經學校正式具備公函，加蓋鈐記，先一日向該池接洽，可予半價優待，但人數限制二十至卅人，並須有教員帶隊，此項優待以上午爲限，且不適用星期六，星期日，及例假日，㊃每逢星期一三上午，免費招待軍警，以示特別優待，其餘各日，均須一律照價購票。並悉，

體格檢驗 顧局長曾一再面諭游泳場長，衞生第一，池水消毒，多化許多經費，正所以爲此，任何人來池游泳，均須出示體格檢查證，始准購票，軍警學生，亦不例外，即免費招待軍警之日，亦同此辦理。該池爲便利游泳者計，凡在衞生局，公立醫院，公私立學校之附屬醫院，及衞生署註冊醫師，所出具之體格檢查證，均予認可，軍警之由各該部隊軍醫證明者，亦同樣生效，但以一人一證爲限。體格檢查證格式簡化如下：「茲證明□□□無砂眼，皮膚病，傳染病及心臟病——□□醫院□□醫師（加蓋印鑑）□年□月□日」。最好各人用自己名片一張，請醫師檢查蓋章後，憑證購票，如發現私立醫院，藉口診費，無理拒絕購票，該池並請有醫師代爲檢查，該池本季暫不發行季票。

男女排球友誼賽 今晚中青有三場

排球友誼賽今日下午六時起男女各三場，假八仙橋青年會健身房舉行，秩序錄後：華聯—精武（女子）六時，華聯—友隊（女子）七時，白隊—麥剛（男子）八時。

本年九月中旬 喬路易再出場 對手爲瑪里洛

〔合衆社紐約十日電〕拳擊贊助者傑柯勃斯今日宣佈：世界重量級拳擊冠軍喬路易已決定與瑪里洛舉行十五回合之比賽，日期爲九月中旬，地點在揚基運動場。

民政簡報

區民代表會成立會 召開者已有二十三區

本市各區區民代表會截至十日止，召開成立會者計有第一區（黃浦），第二區（老閘），第三區（邑廟），第四區（蓬萊），第五區（泰山），第六區（盧家灣），第七區（常熟），第八區（徐家匯），第九區（長寧），十一區（新成），十三區（普陀），十四區（閘北），十七區（北四川路），十九區（楡林），二十區（楊樹浦），二十一區（新市街），二十二區（江灣），二十四區（大場），二十六區（龍華），二十九區（眞如），三十一區（洋涇），三十區（高橋），三十二區（[illegible]）等二十三區。

又訊，三十區區民代表會，於十日上午九時，召開成立會。當選出張若庚爲該會主席。三十二區於九日下午三時召開區民代表會成立會，結果李樹滋以十票當選爲該會主席。二十三區區民代表會，原定九日下午二時召開成立會，適値大雨滂沱，鄉間各代表未能趕到，出席人數不足，宣告延會。現悉該區已改訂本月十二日下午二時，重行召開。十八區區民代表會定本月十二假虞山路滬東中學，召開成立會。

搶修蘊藻浜大橋

本市第二十三區（吳淞）境內蘊藻浜大橋，爲吳淞上海間交通孔道，久年失修，破壞不堪。勝利後經該區區公所會同日俘管理所略加修理，俾堪使用。近以淞滬鐵路尚未接通，汽車運輸頻繁，致橋面洞穿多處，將有傾圮之虞。吳淞要塞司令部及該區區公所，有鑒於此，爰於本月八日，假永安紗廠，召開搶修該橋緊急會議。到有吳淞各軍政機關，及工廠商行等，公私二十餘團體，發起組織蘊藻浜橋搶修委員會，即於近日動工，本月底可完成。

自衛槍械登記期 限本年七月底爲止

民政處昨據警察局公函云：查民間自衛槍械，依法應向本局申請登記，查驗給照，早經市府上年以市警字第卅九號佈告週知有案。[illegible]而持械作奸犯科者，日有所聞，爲澈底防範地方治安，維護社會安寧起見，擬發動保甲擴泛宣傳，檢舉私藏槍械。凡未領照之民槍，統限本年七月底，前向本局申請登記給照，逾限如仍隱匿不報，一經查獲即以私藏軍火論罪。無槍人民不能視爲與我無關，須知槍械散失民間，關係本身安危，如發現無照槍枝，應即密報檢舉，以杜亂源。聞該處已轉飭各區遵照。

各區簡訊

▲第一區區民代表會，於十日上午召開成立會，選舉主席。茲悉該區區民代表會，定本月十五，十六兩日，召開第一次會議。

▲二十四區區長程經遠調任第一區區長，遺缺市府委王治平接充。

▲十三區公所前爲實施環境衛生，曾擬訂實施辦法十項，提由保長會議通過，飭各保准自本月份起嚴厲執行。

▲第二區區民代表張中原以當選市參議員，顧辭區民代表。又該區廿五保及十八保區民代表樓光華，伍必超，因任該區公所助理員及保幹事，呈請辭職，遺缺具分別由各該保候補區民代表馬啓賢遞補。

▲十六區保甲同仁，籌組消費合作社，日前在區公所開會，商討進行事宜。區長郭其邁，副區長毛獨時，均出席指導。[illegible]

十萬火急

軍情如火，文書緊急，自不能容你優閑地「拮」筆弄墨。此所以美國有適應需要之原子筆之創製也。S.K.原子筆堪稱爲原子王筆，不論角度，不論氣候，不論紙質，保險寫用五年，百跌不壞，使用自如美妙，字跡清楚明顯，無論在任何境地，均可確保滿意。以身許國之軍政人員，誰不希望自身能迅速圓滿而完成偉大的使命，SK原子筆確實少不了。本公司備貨足，選貨嚴，特聘專家運銷美國各種新製鋼筆，無不齊全爭先供應，爲各界人士忠誠服務，諸君購筆，歡迎光臨。

鋼筆總匯・專家管理

派克 三鋼筆公司三

（總店）上海河南路一七一號 （支店）四川北路九號 路口

電話購貨 請撥96895

歡迎外埠同業批購・承詢即答

紀念叔蘋公獎學金第十四期招考 高初中

本處辦理叔蘋獎學金已歷十三期，得獎學生已有八百餘人，[illegible]凡學業成績超異家境貧寒無力負擔學費而符合下列條款者得自即日起至七月底止填具本處規定之申請書[illegible]

叔蘋公獎學金委員會 續辦第九期 中小學教師醫藥服務啓事

[illegible]

徵求紀念叔蘋公獎學金圖書館房屋

[illegible] 叔蘋公獎學金委員會啓 地址北京路121號三樓

國立同濟大學啓事

本校遷移於即日起[illegible]

復旦實驗中學招生

（年級）高中普通科商科及初中各級新生插班生（報名）即日起（考期）七月十八日（學校）七月十五日上課（校址）常德路（赫德路）五七四號

莊源大號爲更換菜莨燒金桔燒瓶貼招紙啓事

本號開設上海百有餘年，所釀菜莨燒酒馳名遐邇，無待贅述。前年又創製金桔燒，味甘氣馥，爲夏令無上飲品，故發售以來，即暢銷於市。惟本號向來營業宗旨在精究貨料，不以裝璜爲號召，以致市上凡有瓶裝菜莨燒酒多做效本號所採用之招紙及商標字樣，猜想其意無非欲魚目混珠耳。本號曾爲此事在戰前起訴多次，當時稍見斂跡。迨戰事起後，政府內遷，影射假冒之事，又復充斥於市，迄今更見其盛。茲本號爲使顧客避免受欺起見，故決意自即日起，將菜莨燒及金桔燒之瓶貼招紙改用翡翠色彩印以資識別，但本號在本埠之代銷處有數千家之多，一時實不及普遍更換，深請顧客於購買時注意翡式綠色瓶貼招紙上用針孔機穿有莊源大三字者方不致誤，此啓

莊源大總號 虹口北源大弄 支號 鉅鹿路九七一號 電話五一九三三 八二九六〇

私立東吳大學法學院招生

（日校部）司法組及會計系一年級新生法律系二三年級插班生（夜校部）法律系一年級新生及會計系二三年級插班生（報名）七月八日至十六日每日上午十時至十二時下午三時至五時（考期）七月十七十八兩日（報名及考試地點）西藏路慕爾堂二樓

震旦大學暨附屬中學附設女護士學校招生

法學院醫學院理工學院新生而未習法文者應先入「法文特別班」肄業一年 大學部報名七月八日至十五日除星期外每日上午九至十一時 考期七月十一・十二・十三・十六日 [illegible]

陸軍軍醫學校招生

（一）名額：（甲）大學部醫科八十名藥科及牙科各二十名（乙）專修科（丙）專科部藥學組三十名（丁）高級護士[illegible]（二）修業年限：[illegible]（三）投考資格：[illegible]（四）報名日期：七月八日至七月二十日（五）考試日期：七月廿四廿五日地點在報名處臨時公佈之（六）[illegible]（七）其他報名手續待遇等詳招生簡章[illegible]

上海法學院招生

（大學部）法律系經濟系政治系會計系（專修科）[illegible]（附中）高中部普通科商科初中部（報名）[illegible]（校址）江灣路中正公園游泳池附近（簡章備索）

東南醫學院招男女生

（年級）一年級新生（報名）即日起（考期）七月廿五日（院址）上海英士路二九號[illegible]

東南高級職業學校招男女生

（班次）藥劑科一年級新生二年級插班生（報名）即日起（校址）上海英士路二九號 本校附設藥房，畢業生均由校方介紹至各藥廠藥房醫院服務

教育部立案 私立立信會計專科學校 附設會計職業訓練班招生

（班級）日夜班一年級新生（報名日期）七月十五日起（考試日期）七月二十一日（考試地點）河南路五三一弄一八號▲簡章備索

（班級）公費及自費生各一班（應考資格）初中畢業或同等學力（報名）七月十五日起（考期）七月廿四日（報名處）河南路五三一弄一八號 簡章備索

之江文理工學院招生

報名七月十五日至十七日 考期七月十九日及二十日 考試地點上海四川路青年會中學 上海南京路慈淑大樓三樓 [illegible] 簡章附郵一百元寄上海慈淑大樓六〇五號本校

南洋中學招生

（年級）高初中一年級新生初中二三年級插班生及補習班（小學五六年級程度）（日期）七月十日起至十三日止（報名地點）北京路河南路東鹽業大樓五樓或平路五十二號（考試日期）七月十四日（考試地點）北京路鹽業大樓（投考須知）備索

無錫王源吉治坊整理委員會啓事

全體股東會之決議案辦理本治坊整理事宜業已就緒准自即日起暫行結束無錫羊腰灣[illegible]所有債務[illegible]六月五日之股東大會決議案者請於公告後一星期內書面通知無錫桃園沿河一號本委員會是荷[illegible] 王源吉治坊整理委員會啓

上海市裝機技術研究社召開成立大會通告 籌字第四號

[illegible] 出席參加，幸勿自誤爲要，特此通告 中華民國三十五年七月十二日 籌備主任[illegible]

招堆客貨

順利股份有限公司倉庫 天潼路九十二號（百老滙路口） 電話四〇八九〇轉

黃益壽醫師 專割包皮

本醫師專割包皮過長有近廿年之經驗已割愈者萬餘人割時毫無痛苦割後行動作事不用住院（精治）白濁 下疳 遺精 早洩（時間）十時至六時 禮拜上午（診所）中正東路廣西路轉角

中英子藥

開胃 消積 清血 潤腸 平肝 利氣 醒腦 怡神 上海中英大藥房發行

中西大藥房 福州路山東路口

DDT殺蟲水 樂家白蘭地 功德水 仙女花露香水 大瓶三千五百元

上海市私立中小學聯合招生廣告

校名	班次	考期	校址	電話	備註
中國女子中學	高初中各級及春一插班生	七月二十日	南市林蔭路一八二號	（〇二）七〇四六	膳宿俱備（附設暑期班）
力行中小學暨幼稚園	高初中女中完全小學暨幼稚園各級	七月十四日	㊀勞勃生路1298號㊁康腦脫路康樂里㊂西門路	三三五〇	原名上海中學上海小學西門路女中部
光中中學	初中一年級新生及各級插班生	七月十五日	中正北二路（舊卡德路）41弄50號	三三二〇九六	暑期班七月十一日上課
中國中小學	初中部高中普通科商科小學幼稚園各級男女生	七月廿一日	中學永嘉路286號 小學永嘉路249號	七七〇〇〇 七七六四〇	章程備索
民光中學 國本小學	初中一二三年級新生小學各級	七月廿日	膠州路二號		
上海女子中學	高初中普通科商科一年級新生及二年級插班生	七月廿日	新大沽路四五一號	三四八九九	
弘毅中學 小學幼稚園	初中一二三年級高中一二小學各級	七月十八日	靜安寺路江寧路口	三九二四六	暑校七月十五日開學（簡章備索）
民立女子中學	高初中一年級暨各級插班生	七月十八日	西門文廟路二九三號	南市七〇〇〇四	暑期補習班七月十五日開學（簡章備索）
民立中學	高中一二三年級初中一二三年級	七月十四日	威海衛路四百十四號	三二五〇九二	暑期班定七月八日上課
正風中學 幼稚園	初中一年級新生三年級插班生小學幼稚園各級	七月十五日	永嘉路六十號	七三一三四	
民國中學	高中一二年級初中各級	七月廿一日	威海衛路二八九號	三四六八六	暑期班小學各級亦有
存德中小學	初中一・二年級及小學秋始各級	八月廿日	吉安路一〇六號	一七九一四	
青年中小學	高初中小學暨幼稚園各級新生及插班生男女兼收	七月十五日	林森中路五五三號	八〇九六五	暑期班七月十五日上課（簡章備索）
道中女子中小學	高初中小學暨幼稚園各級	秋期七月十五（暑校開學七月十五）	北京西路五百六十四號	三一〇〇五〇	膳宿俱備小學兼收十五歲以下之男生
坤範女子中小學	高初中小學暨幼稚園各級	七月廿一日上午九時起	新昌路青島路口	三三〇〇一	暑校七月十八日開學
樂安小學 幼稚園	幼稚園小學一年新生小學各級插班生	七月廿日	康定路膠州路東	三九五四八	暑期學校七月十八日起上課
建承中小學暨幼稚園	高初中小學暨幼稚園各級	七月十四日	正陽路（白克路）大通路口	六六〇八四	暑期班七月十五日上課
樂遠中小學	初中小學幼稚園各級	七月十四日	襄陽南路（薩坡賽路）三一七一九號	三七〇八〇	
夏光中學	一年級新生及高初中各級插班生	七月十五日	大通路一六七號	三九四四一	
省吾中學	初中一二三年級高中一二年級	七月廿三日	茂名路315號		報名即日起上午九時至十二時下午二時至五時（簡章備索）
新民中學	高中一二年級及初中各級男女生	七月十八日	北京西路王家沙花園三十號		暑期班七月十日起開學
新建中學	高中一二三年級初中一二	七月二十日	蒲石路關心大戲院東首四〇二弄十七號		簡章備索
愛國女子中學暨小學	高中普通科商科初中及小學各級	七月十四日	南陽路二百十五號	三七三九八	膳宿俱備
滬新中學暨暑校	高中理科及初中一二三年級高中商科一二年級	七月二十二日	順昌路五六〇號	八〇五四三	報名日期七月十九・廿・廿一・三天
同德高級助產職業學校	一年級新生・二年級插班生（同等學力）	七月二十日	山海關路四五四號	三二八四四	新生程度（初中畢業）考試科目（國文・外國語・常識）
恒茂中小學	初中及小學各級報名即日起	七月卅日	八仙橋恒茂里八四號		
光實中學	高初中一年級新生高初中二三年級插班生	七月十四日	成都路二七〇號	三一九五一	
澄衷中小學	初中一年級新生及各級插班生小學	初中七月十六日 小學七月十四日	初中高小塘山路四一七號 初小北京路三八四號	九五一六二	初中高小膳宿均備小學兼收女生
審美女中小學	初中小學暨幼稚園各級	七月十五日	北浙江路六十一號	四二〇五九	
樹民中小學	初中小學暨幼稚園各級	七月十五日	亙發來斯路185號	六八九四三	
德潤中學	初中及附小各級報名即日起	七月十六日	南市文廟路一四五號		簡章備索膳宿俱備
大陸中學	初中各級插班生及高中一新生	八月一日	提籃橋臨潼路（麥克利克路）一三五號	五三三三一	
培傑中小學	初中三年級新生及小學各級	七月二十日	南京路慈淑大樓底層	九四八四三	暑期班七月十八日上課
南洋無綫電工業學校	四五屆招電信系工程正科及夜班各級	今日上課	南京路四七〇號大樓二樓		詳章備索

上海市私立中小學聯合會 大華新聞社 聯合招生廣告辦事處 南京路慈淑大樓五二三號 電話九八六五〇號

教育部備案 教育局立案 明德女中 暨小學 幼稚園 招生

考期七月十四日●校址林森中路馬斯南路對面大厦●電話七五〇七七（附告）暑校七月十五日上課 分校址南市蓬萊路坊自建校舍●考期七月十三日●電話（〇二）七〇六三〇

進修中學招（男女）生

考期七月十八日（班次）高初中一年級新生暨高二初二三插班生（報名）即日起至七月十七日止 注意（中學部）暑期補習班准十五日上課（校址）南京路480號 電話96829

青年會中學招生

一，班次：初中一年級新生及初中二・三年級，高中二年級插班生。二，考期：第一次七月十六日。三，報名：即日起隨帶證件及二寸半身近照兩張來四川路五九九號本校報名。四，暑校：高初中各級及英專，尚有餘額，即日起來本校報名，十五日起正式上課。

教育部立案 樂羣中學暨暑校招男女生

（年級）高初中一年級新生及二三年級插班生（考期）七月二十五日（暑校）七月十八日開學 膳宿俱備簡章備索（校址）愛文義路九七〇號

崇農中學招生

（年級）初高一新生及初二插班生（考期）七月二十日（報名）即日起（校址）[illegible]電話（〇二）七〇二二一

教育部備案 教育局立案 民生中、小學暨暑校招生

（考期）七月二十一日（暑校上課）七月13日（年級）初中小學幼稚各級男女兼收（校址）北京西路（山西路東）四二四號▲即日報名

肇和中學暨附屬小學復校招生

（年級）初高一高商一新生及高初中插班生▲小學中高各級（考期）七月十六日（小學）十四日（報名）即日起（校址）初中部老西門[illegible]電話（〇二）62348▲小學部方斜路十六號（陳英士紀念塔附近）電話（〇二）70212 暑期班七月十日上課

勵志中小學招生

一年級 高初中及小學各級 報名即日起 考期七月廿二日 校址思南路卓國路公園左近 簡章備索

教育部立案 正中中學暨附小招男女生

（北校）高初中小學各級（南校）初中小學各級（考期）七月十八日（校址）愛多亞路一六〇號（電話）18277 金神父路四〇〇號（電話）78363 簡章備索

無錫競志女子中學招生

（班次）高初中一年級新生二年級插班生附小各級及幼稚班（考期）七月十八日（校址）無錫城內北禪寺巷▲簡章備索（報名）即日起

上海高級商業補習學校招生

（商科）商業簿記會計商業英文打字等（語文科）國文英文英語會話（數理化科）代數幾何三角物理化學等（特科）婦女班升學班（班級）晨班日班晚班任選（開學）七月十五日（校址）中正北二路（卡德路）41弄50號

中國新聞專科學校附設 中新暑期補習班招生

（班次）升學指導班，國文班，英文班，數學班，會計班（開學）七月十二日（報名）即日起（校址）重慶路四一〇號中國新聞專科學校（逸園對面）電話：七二四五九號（簡章備索）

勵志英文學校 晨夜暑期班招生

本校歷史悠久創於民國十二年 報名上午八時至下午九時 簡章備索（校址）思南路卓爾路復興公園左近

中國新聞專科學校主辦 暑期講習班招生

（科目）新聞學概論・時事分析・社會心理學・採訪學・報章文學・編輯學・英文翻譯・新聞倫理・新聞法令・（另請名記者及學術專家舉行特別講演）（入學資格）凡高中以上程度有研究新聞學識者及新聞從業員均可入學（報名日期及地點）即日起・在重慶路四百十號本校：電話七二四五九（開學）七月十五日（簡章備索）

交通部立案 中國無線電工程學校

本校民13創立設備完全現招51屆日夜班（學科）電信工程及高級科 中學程度驗證免試 暑期另設無綫電工程技術科三月畢業七月一日開學 報名即日起◎簡章備索 校址中正東路1305A 電話81212

伯特利神學院復課通告

本院定於秋季在南市製造局路六三九號原址復課，凡我同道有志聖工願來院修業者函索簡章，即寄此告 通訊：上海郵箱五三三號

商業新聞

僑滙顯有進步 南洋方面尚受限制 歐洲大陸亦難直接通滙

〔本報訊〕勝利後，國外各地僑滙，紛紛恢復，惟在今年三月四日以前，因匯率過低，頗受影響，及至三月四日重新訂定新匯率後，僑胞匯款回國數目漸增，而中國銀行在國外南洋等地分行開放，不再由中國銀行專業，便利多多，且最近國際匯兌亦已逐漸復業，僑胞匯款回國，凡經指定之中外銀行，均可經辦，是項指定銀行計有匯豐，廣東，華僑，聚興誠等卅餘家。近月以來華僑匯款回國之數目，以來自美國者爲最鉅，南洋次之。僅以中國銀行一家計，近月來每月所收國外僑胞匯款超出法幣五十萬元以上，不過，此項數目雖遜勝戰前，而幣值則絕非戰前可比。故目前僑匯較諸戰前，實際並無進步。

關於南洋各地僑匯情形，因英屬地區如馬來半島，仍在統制之下，匯款備受限制，數目甚屬有限。至於荷屬東印度因秩序尚未完全恢復，我方國家銀行在該地分行亦未復業，目前陷於停滯狀態。緬甸則亦在英方統制之下，僑滙受限制。暹羅方面匯款向由越南海防轉匯，但不久中國銀行或將在該地設立分行。同時，戰爭時期，緬甸及南洋僑胞有因不甘日方壓迫撤退返國者，現欲返回原地區，仍受英方之入境限制，多數仍滯留本國。此亦爲南洋僑滙減少之原因，菲律賓方面情形較好，僑滙暢通。

在歐洲，中國銀行設分行於倫敦，其他地區匯款均由倫敦轉遞。德國尚在盟方共管時期，僑匯自無從談起，法國則法郎行情變與甚劇，直接匯款至中國頗有困難，且在歐洲大陸我國僑胞爲數甚少，經商者尤少，國家銀行目前無意在歐再設分行。事實上，歐陸等地僑胞如需匯款回國，可與當地領事館設法辦理或交倫敦中行分行經辦。

另據銀行界息：廣州失陷時某國家銀行收受國外僑匯之賬册不幸遺落若干匯款無從查考。至此一問題今仍爲僑匯的一個懸案。

公債又告回落

公債高後漸感虛空，前日力進之五樓某大戶，有所覆出，統丙長開後，自一二〇〇元外逐步盤跌至八五〇元左右，滙帮購納少許，午刻復追近一千元大關，結果較前收回跌一二〇元，甲乙亦小五十元，丁種降九十元，戊種起仆至遠，同跌達二三〇元。

華股昨永紗獨俏 外股求過於供一致上漲

華股有某實業公司力購永紗五十萬股，大股奕呈鋒俏，小股從居被動地位，帶好而已，全日最初最低，午刻最高，中途大股穩健，小股以上市問題，預測希望較少，閘津無人，爲狀飄忽，各老股仍無法進步，結果較前收計永紗漲三十二元，美亞升一七〇元，景福新光勤興各升半成，冷門中小型均稍回漲，惟元老股則不進反退。

外股昨求過於供，急切反動，怡紗最開即升至七二〇〇元，開後買風有增無減，逐漸盤好至八千五光景而後轉入盤旋，其他各股亦被帶上，結果較前收計怡紗英聯回升二成，會德豐怡啤鋼業亞洲業廣紙業各漲一成至一成半不等。

中砂白續跌

△已較公司開價爲低

昨糖市以實銷依然不暢，趨勢續軟，公司劃盤現貨二十號中砂白初劃十萬元，旋降九萬八千元至六千元，最低爲九萬三千元，後路回好，由五千元至七千元，比前日降五六千元，棧單初劃即降四千元，爲九萬四千元，最低曾破九萬大關而至八萬九千元，後微升爲九萬至九萬〇五百元，前後降去七千餘元，號貨仍僅另星成交，而價格緻見下游，興化幫開出赤糖二三十包，十萬〇四千元至二千元，汕頭幫開黃崗青四五十包，八萬至七萬九千元，又普通棉赤三十餘包，十萬〇五千云。

美鈔堅定港票漲 到船擁擠結款多 金價平穩微挫五千

金鈔昨極平穩，中央配給時，微見盤小，然以美鈔形勢較挺，買氣仍盛，查核開平穩，開後自一九五萬逐漸見低，十時後中央配給五五條，價一九三萬七五，此後曾盤小至一九三萬，無何美鈔買風又起，午刻復回升一九五萬以上，午後爲狀平和，起仆殊微，結果較前收微挫五千，銀樓飾金念萬〇八，紋銀一千八，暗拆銀根鬆濫，息價一角半至一角八。

外幣美鈔初平繼俏，到船擁擠，結款浩大，上場時在二五五〇元左右盤旋，十時後形勢又緊，午刻曾盤好至二六二〇元而後微回，午後結款路止，形勢漸定，結果較之前日無甚相差，港票形勢俏利，結果微升五元，港匯五四〇元左右，印匯六六〇元有售，英匯八千六至八千八，成交亦未見多，美匯掛牌仍平，對做仍呆。

粵幫採辦紗價轉高 美棉飛漲本埠現棉交易暢盛

昨日紗市已穩，局觀望數日之粵幫，已漸下手採辦，由申新三廠供出廿支特好，做五六百件，價開一百十五萬元，二糖拜內派現，又安達紗廠開出特飛虎，價一百廿二萬，其餘各大型廠均有搋出，綜觀全日所成交易，較上日好起二三萬之譜，收市時似露鋒芒，然尚待實銷來扶持也。

昨日紐約美棉電訊再飛漲九十八至一百磅音，計近期美金三三‧五三，遠期三三‧一九，合前新高價三四‧一六，米特林現貨三四‧一九，本埠現棉交易暢盛，市價愈俏，紡建公司會辦進米特林一牌三千六百包，此外新裕振新嘉豐等廠亦各有三四百包購進。

米市動態逐漸好轉 平米今日可有二百餘家米號發售

本市白米價格籌議委員會自開始審定各種米糧價格後，停頓多時之南北米市場交易，已漸恢復常態，昨晨各產地亦有到貨，數達四千餘石，市區各米號已有標價米糧應市。當局規定憑戶牌購買低價米辦法，原定昨日普遍開始，惟以出貨手續關係，準於今日上午全市各區米號可有十分之一以上發售，按本市現有米號約二千餘家，經售低價米號首期可核定二百餘家。麵粉供求頗多，價形平正，油價以還日下降之後，店胃轉殷，疲而復升千餘元，黃豆平定，紅糧竟少受主，芝蔴消場活潑，價漲一二千元，麸皮胃呆，下挫百元，豆餅肥田去路頗暢，上升二三百元，小麥廣幫揀選高貨，動而不旺，中下仍然呆滯，麩方因粉市不振，進胃亦不濃。

漢口證券業 着手組織公會

△登記會員共一二七家

漢市證券公會，勝利後曾圖恢復，惟因債券買賣後市價與票面相差甚距，復以市場暗拆過高，漢市債券流通數量亦較減爲少，以致未能實現，最近因政府宣佈統一公債還本付息，持券人紛紛託售，流通籌碼激增，經營此業人士咸感正式交易市場有積極籌設之必要，正籌手組織公會，已經登記會員共一二七家，預計正式成立日期約在八月下旬。

銀行繳存準備金 財部可以允許酌減 授權中央銀行決定

商業銀行吸收活期定期存款，須向中央銀行提繳準備金一事，津滬平渝等地銀行公會以此項辦法，殊足影響資金之流動，曾先後表示意見，據悉政府方面爲顧念商艱起見，對於提繳準備金額可能予以變通，活期者原定提存百分之廿，可能減至百分之十五，定期者原定提存百分之十五，亦可能減爲百分之七，業由財部授權中央銀行酌加決定云。

美國絲價下跌 影響華絲外銷

自美國市場報告美國內絲價將自每磅九元，降至每磅六元之消息傳出後，業已引起各地絲商之深切不安，據中蠶公司總經理葛敬中氏云，今年中國絲產量僅及戰前十分之一，若有一萬二千包運美，每磅以九元（美金）計算，則僅能收回外匯一千數百萬，且目前美國生絲價值將有降低說，如此則更不堪設想，又該公司目前存有生絲二百包運美，均係按照九元一磅價計算，然按照匯率計算，每磅虧蝕達三分之一以上，若美國生絲價格自每磅九元降至六元，國內絲商皆裹足不前，生絲出口貨殊堪憂慮，故希望政府能早日調整關稅，以挽絲業於絕境云。

夏令呢絨慘跌

夏令呢絨，時至今日，可謂完全落令，祇門莊尚餘些微銷路，總觀今夏各檔應時貨，如派力司凡而頂羽紗呢等，其瘋狂暴漲與出人意料之外，至今秋多貨價獨受其影響，現在時過境遷，買方一無問津，蓄牢者雖欲斬售，亦乏受主，白直貢白嗶嘰類慘跌尤甚，與麻膠布與臘綫麻膠布雖係本廠製造，亦莫不一落千丈，雖受銷日已過，關係然亦爲人心轉移，遂較往年爲劇耳，螺四呢與振四呢，因初秋尚可短期行銷，故下跌較爲輕微，法蘭絨因寒暑俱有走銷，僅顏色深淡，互有轉變，故尚能保持現狀，巴勒呢畔嗶嘰之銷場遠不若派力斯凡而頂羽紗呢之繁，致其趨勢亦較上開各貨更爲疲弱，華克斯頂今夏常供兩淡，早已消聲匿跡，美式斜紋布料已成普銷之類貨，所跌無幾。

商情摘要

茶葉 洋莊茶市，邇來英商協和洋行及汪裕泰茶號對門陳紅茶，頗有聯絡還盤，惟價格方面，上品貨每担僅出八萬餘元，是以做局不易攻破，至于本街店莊蘇錫等地，聯子銷路尚佳，因此仍有問訊，行情大勢堅平。

五金 木羅絲繼續步升，門鎖廠盤高於市面，以去路不廣，貨因爲數不多，刀牌三角銼首批到價漲起一二成不等，業已售罄，現貨D有到，價格較OK尤廉，羅絲公司GT小花色仍堅昂，大花色稍微向上，鋼板無甚起落。

海味 受銀根影響，交易清淡，時逢炎夏，銷路減色，蝦尾海蜒生粉木耳湘蓮由穩轉疲，洋菜其菜西谷米均見下挫，鯡魚花瓶參生開肚禿參海帶亦難立足，惟香菇到稀準繼，秀象鼎露，其他各貨均屬平淡。

木材 昨日木材市況，略爲轉好，買方稍有聯進，去路活絡，行情稍升。

世界存金共三萬四千噸 美國佔有三分之二以上

當今黃金爲人重視，據美國聯邦準備銀行管理處估計，全世界共有黃金約二百九十億零八千萬美元，按美元法定含金成分十五又二十一分之五格蘭折算，全球各國共有黃金約三萬四千二百零二噸半，美國在太平洋事變前，握全球黃金百分之八十強，現仍握有百分之六十九（即二萬三千五百九十九噸強），在歐戰初期，歐洲黃金多流入美國，太平洋事變後，美國因向中美及南美諸邦採購戰時原料，以黃金支付，故美國存金略減，南美中美諸邦存金激增，茲將本年一月底止，各國所擁黃金列表如后：（單位百萬美元）

美國	二〇‧一五六
法國	一‧五七六
瑞士	一‧〇九九
英國	一
比利時	七二九
荷蘭	二七〇
瑞典	四八一
西班牙	一一一
南非	九四九
印度	二七四
土耳其	二四一
墨西哥	二八八
巴西	三六三
古巴	二〇一
委內瑞拉	二一一
其他各國	二‧一二九
合計	二九‧〇八〇

市價一覽（七月十一日）（法幣單位元） ▲漲 ×跌

◉金銀貨幣

	買價	賣價
（條赤）開	一九四萬五	一九五萬
高	一九五萬	一九五萬五
低	一九三萬	一九三萬五
收×	一九四萬三	一九四萬八
飾金		念萬〇八
紋銀		一、八〇〇
美鈔開	二、五四〇	二、五七〇
高	二、六〇〇	二、六二〇
低	二、五四〇	二、五六〇
收▲	二、五六〇	二、五八〇
香港票	五四五	五五五
以下美元計算		
英金鎊	三‧三〇	三‧四〇
澳金鎊	二‧六〇	二‧七〇
羅比票	〇‧三一	〇‧三五
菲列濱	〇‧四〇	〇‧四六
◉中央外匯掛價		
美匯 進	一、九八〇	
美匯 出	二、〇二〇	
◉電匯紐約		
每美元	二、〇二〇	
八月期	二、一二〇	
九月期	二、二二〇	
十月期	二、三二〇	
◉中央銀行利率		
重貼現（千元）	六角	
拆放日拆（千元）	五角	
◉商業銀行利率		
貼現息（每元）	一角五分	
◉錢業公會掛牌		
拆息（千元）	五角	
暗息（每元）	一角八	
◉公債證券		
統甲	×五五〇	五七〇
統乙	×五五〇	五七〇
統丙開	一、一〇〇	一、一三〇
收×	九九〇	一、〇〇〇
統丁	×六八〇	七〇〇
統戊	×六八〇	七〇〇
永紗開	四四〇	四四五
收▲	四六〇	四六五
美亞開	二、六〇〇	二、九〇〇
收▲	二、八〇〇	二、九〇〇
景福開	一四〇	一五〇
收	▲一五〇	一五五
新光	▲一二三	一二五
勤興	▲一三〇	一三五
信和	▲一九〇	一九五
中紡	▲一六〇	一七〇
大中華	一、〇〇〇	一、〇三〇
中法	▲一七〇	一八〇
新亞	▲一三〇	一三五
內衣	▲一六〇	一六五
商務	七萬	七萬三
中華	×二、〇〇〇	二、一〇〇
公司	▲二、一〇〇	二、二〇〇
怡紗	▲八、二〇〇	八、三〇〇
怡啤	▲二、〇四〇	二、一〇〇
紙業	▲一、二〇〇	一、三〇〇
鋼業	▲一、二〇〇	一、二五〇
亞洲	▲一、一二〇	一、一五〇
英聯	▲八、一〇〇	八、三〇〇
業廣	▲三一〇	三一五
會德豐	二三、八〇〇	二四、一〇〇

◉紗錢（單位千）

42支雙線藍鳳	[illegible]
至	▲一七六〇
又寶光	▲一五三〇
又水月	▲一五三〇
又雙股仙桃	×一六三〇
32支藍鳳	▲一七三〇
23支金城	一三一〇
20支特雙馬	一三八〇
至	▲一三〇〇
又特大發	一二八〇
至	▲一三六〇
又特金雞	一三四〇
至	▲一三六〇
又特金塔	一〇七〇
又特飛虎	×一三二〇
又特大女	一三六〇
又特雙喜	一二四〇
又彩魁星	一〇八〇
又雙地球	一一〇〇
又紅人鐘	一一一〇
又紅飛機	一〇八〇
又白飛艇	一一〇〇
又天女	一一〇〇
至	▲一二六〇
又地球	▲一一〇〇
又水月	一一一〇
又金橘	▲一一六〇
至	▲一二四〇
又豐年	▲一一三〇
又藍鳳	一一二〇
又飛馬備嘗	一二〇〇
16支光明	一〇〇〇
又三明	▲九七〇
又天女	一〇一〇
又紅蜂	九七〇
又奔鷲	▲九六〇
又帆船	九四〇
又紅魁星	九六〇
又金元寶	九六〇
至	▲九六〇
10支特好做	八一〇
又童子軍	九〇〇

◉棉花（司馬担）

米特林紡建	一二六、二〇〇
至 又	一二八、〇〇〇
至 又	一二八、五〇〇
至 又	一二九、〇〇〇
自洛去新裕	一三〇、〇〇〇
阿根廷又	一二六、〇〇〇
烏拉圭 又	一二七、〇〇〇

◉棉布（每疋）

上列棧交價	
彭家坡花號	一〇五、〇〇〇
惠司登嘉變	一〇一、〇〇〇
至振新	一一〇、〇〇〇
二〇三美亭士林	[illegible]
大陸深士林	[illegible]
時裝圖士林	[illegible]
二〇二桃花女又	[illegible]
二〇一羅鷄又	[illegible]
二〇一統圖又	[illegible]
二〇一海關鐘又	[illegible]
二〇百花圖又	[illegible]
二〇芷江又	[illegible]
二〇上海又	[illegible]
二〇金九如又	[illegible]
二〇銀九如又	[illegible]
二〇四獅又	[illegible]
大明織府綢	[illegible]
九如藍布	[illegible]
大安藍布	[illegible]
海關鐘藍布	[illegible]
又 元細布	[illegible]
大安元細布	[illegible]
跳鯉漂布	[illegible]
一定如意漂布	[illegible]
觀世音又	[illegible]
四君子嗶嘰	[illegible]
三羊嗶嘰	[illegible]
12磅龍頭細布	[illegible]
12磅彩球細布	[illegible]
12磅藍鷄又	[illegible]
12磅五福又	[illegible]
12磅大鵬又	[illegible]
12磅富貴又	[illegible]
12磅振中又	[illegible]
又ABC細布	[illegible]
又荷蜂細平	[illegible]
16磅紫鸚鵡粗布	[illegible]
16磅藍鸚鵡粗布	[illegible]
14磅馬狗粗布	[illegible]
九如元色布	[illegible]
白貓花布	[illegible]
一統圖納夫	[illegible]
又安安藍布	[illegible]
又元藍布	[illegible]
海關鐘元斜	[illegible]
又黃斜紋	[illegible]
芷江直貢呢	[illegible]
上海元府綢	[illegible]
電光斜	[illegible]

◉美布（每碼）、◉印度布（碼）、◉呢絨（每碼）、◉棉織品、◉人造絲（箱）、◉綢緞、◉茶葉（每担）、◉粉麩（每包）、◉雜糧（担）、◉食油、◉食糖（百斤）、◉海味（天秤）、◉日用品、◉洋燭、◉顏料、◉紙張、◉五金、◉木材：[illegible]

蘇浙皖區敵偽產業處理局第十四批標賣查獲敵偽物資公告

滬查標字第十四號

本局茲標賣下內門倉庫及四行倉庫等處之查獲沒收敵偽物資計有棉紗布疋綢緞衣服各種針織品皮革鞋襪機器五金電料食油船隻等本局印有投標須知及標賣物資清冊凡有意投標者可向仁記路中央信託局六樓六一四號本局處理委員會購閱每册五百元又標及投標期限自七月十三日起至七月十六日止開標定七月十七日上午十時在中國銀行大廈四樓大禮堂內當衆舉行特此公告

中華民國三十五年七月十日 蘇浙皖區敵偽產業處理局

中央信託局代理出售政府物資財產委員會第十七次標賣物資公告 標字第十八號

物資名稱 棉紗棉布人絲織品

投標日期 七月十二日上午十二時止

開標日期 七月十二日下午三時

上海市政府佈告（滬字第一四號）

[illegible]

市長 吳國楨

中華民國三十五年七月 日

收復區銀行戰時刼失債票處理辦法

[illegible]

上海市地政局通告（卅五滬地二（甲）發字第1154號）

本局爲便利引翔區業戶聲請登記起見經勘定馬玉山路楊家浜設引翔區收件所除由本局第一土地登記處（在浦路六十六號）照常收件外該區業戶可就近向該收件所聲請登記特此通告

中華民國三十五年七月十日 局長 祝平

江海關爲蘇浙皖區敵偽產業處理局委託標賣倉存敵偽物資公告標字第三十四號

本關茲受蘇浙皖區敵偽產業處理局委託，標賣倉存敵偽物資一批，計有棉線，衣服，棉毯，布，文具，木器，洋紙，電影放映機，打字機，鉄皮等，種類繁多，不及備載，印有投標須知及標賣物資表，凡有意投標者，可向本關接收敵偽碼頭倉庫辦事處購閱，每份五百元，以便遵章看標投標，看標日期七月十二日起至七月十三日止，投標期限七月十五日下午五時截止，開標日期七月十六日上午九時半。特此公告

中華民國三十五年七月十日 稅務司白立查 常務稅務司聶普魯代行

經濟部上海區燃料管理委員會通告 通字第八號

起關於上海區油料管理供應等事項請逕向中國石油公司上海營業所洽辦合行通告周知特此通告

中華民國三十五年七月十一日

國營招商局標售破爛船駁啓事

本局決將接收敵偽之破爛船駁舉行第四次標售欲購者可自即日起至七月十九日止至廣東路廿號四樓本局船務處索取說明書此啓

靜安公司

南京西路六〇八號（斜橋總會對面）

"ROYAL" SHOES

皮件部 各式皮鞋皮包

不顧血本 捷足先得

整理存貨 大減價十天！

美國樹牌紋皮男鞋	原價 90.000	現售 70.000
灰色刻花皮男鞋	原價 60.000	現售 48.000
白麂皮女跑鞋	原價 25.000	現售 20.000
白麂皮女高跟鞋	原價 40.000	現售 32.000
各式革鞋	$ 10.000 起	
各式皮包	$ 20.000 起	

中央航空公司

本公司新增大批飛機加班飛行 國內各線載客運貨迅速安全

廣州 香港 重慶 昆明 漢口 北平 青島 濟南

客運部：乘客請備本人照片三張預先登記手續簡便按序飛行

貨運部：交運貨物無需申請隨收限期到達

江西路四五〇號（香港路口） 電話 一六二七〇

SILUMA

薛天利洋行總經理 瑞士 明路顯 自行車發電燈

◉上列車行 均有出售◉

莎蘿拉無線電機

SONORA 五燈交直流

定價每具美金廿二元半上海交貨

膠質玻璃外殼 發音清晰 常用不壞 美國最新流行 歡迎用戶訂購 定價低廉 遠東經銷 培成行

招堆客貨

虹口黃浦路二二九號 戊昌股份有限公司 滬北堆棧部 電話 46050

詹念曾 電療性病

天蟾舞台

蘇北難民救濟協會湘災急賑委員會主辦 平劇義演

今天夜戲八時開演：大溪皇莊 打漁殺家

明天夜戲：史文恭 楚漢爭 蕭何月下追韓信 霸王別姬

此處廣告承蒙太和大藥房捐登

共舞台

今夜八時 白蛇傳後部

下期巨獻 第二集 七劍十三俠

宋玉聲 劉美君 樓漢英

中國大戲院

今夜八時首次獻演 三十滴血

黃金大戲院

今明兩夜特煩連演 裘周黃顧正秋梁劉孫

全部演出 漢明妃

皇后大戲院

今天夜戲七時半演

傅雙挑 賀華車 紀趙恨屠 童芷苓 玉堂春

明晚兩大名劇一次演出 鎖麟囊

美國最近運到 冷氣開放 滿院涼爽舒適

我空軍第八大隊東京行

朱民威

時光臨風光綺麗的日本三島。空軍第八大隊，忽忽由美國訓練完成，趕回祖國，在印度待命的時候，就有趕赴大琉球島參與美軍炸日本的最後一擊。可是，不待大舉，日本就先喊了！這自然使這個大隊失望。生活既已入於和平時代，可是負任國防責任的軍隊，依然得警戒在第一線，且需熟悉他的境界內一切實況。第八大隊因是常經常去做以上海為中心的熟悉航行，以保持飛行水準，於不墜。

當王世擇大隊長在駕駛艙裏抽上一支香煙時，我們嗅到煙的香味，才知道飛機雖在雲中盲目飛行。（大地境界都看不到，謂之盲目飛駛，就要憑著儀器航行。）主要駕行，但今日美國則稱為儀器航行。）緊張與忽忙的第一階段已過去，我們飛機已入於安定的持續航行狀態。等到王國南上尉也抽起香煙時，我們這個熟諳電訊也就停業上油，陳功懋頭上套著耳機，跟著也抽煙，回上發報機及記錄本，也抽煙，徐衛林前進後，上上下下去弄各種機械開關，也抽煙。我們這幾個人也就抽煙吃糖。朱世明闔是什麼也不吃，只看下了一個小窗內的白色小雲片。

在抽煙的悠閒狀態裏，徐衛林進前先告訴我：一壁三十噸重的大飛機，能在不見天地的雲中飛的得平穩而不傾斜，除了靠羅盤與水平儀以外，還有一排六粒亦黃色顏示燈在不斷以閃光提醒駕駛員。這六粒那麼小的電燈，其中左邊平行兩粒，第一粒是左翼側警告燈，第二粒是右翼，第三粒是向左面偏轉警告燈，第四粒是向右偏轉警告燈，右邊上下兩粒小燈，上燈如閃光，是報告機頭向上，下燈要閃光，就是機尾向上。遇著這六粒小黃燈的閃光，駕駛員就要柔和的轉機身，使它永遠保持著平飛狀態中行進。在長距離的平飛狀態中，十一點鐘，天界可以看到，王隊長抬頭看一看天上雲層之後，說：「今天海上是三層雲。」

我機以一百六十海里空速前進

我們的飛機一昇空，就進入雲中。我們都滿灌了二三滴漏孔里落下來的雨點，駕駛艙里兩王，在徐衛林機長協助下調整了各項儀表，向七十八度方向飛。同時，提昇飛機的高度，我從旁窗外的景象，到處是白雲，可是飛機的機翼震動著，還清晰在目，就這樣要上一邊兩個發動機的馬力，[illegible]，飛機就以一百六十海里空速前進。

B25飛機是美國在這次大戰中使用很多的轟炸機，尤其在歐洲戰場，以英倫為基地，炸毀德軍前線與後方的，主要就是這種銀白色雙尾舵的雙發動機轟炸機。不僅美國空軍使用他，英國，加拿大，蘇聯，都通過租借法案把他借用來的。我們中國方面，第一架B25入境，是威爾基氏訪問中國時[illegible]，不久，陳納德第十四航空隊便使用他從昆明等基地去炸越南河內海防等日軍基地，到後來，炸香港，炸武漢，B25也參與其役。[illegible]可是欲用來在太平洋方面炸日本本土，當時航程的飛機還不能勝任，所以[illegible]加造了B29十六小時航程的超級堡壘，來施行遠距離轟炸，從此，日本本土，[illegible]瓦解。隨島進攻，獲得了小笠原群島，硫磺島，以及大琉球島以後，B25轟的威力也可以及於日本本土，於是這種白色姑娘也就不能力，如同海船上的引水人或航海長一般不會迷路的。我們從到海洋境界十二時整。

海洋境界，就是大陸與海洋的界線，[illegible]我們的空中藍色的，當然是海。[illegible]陳功懋忽然把耳機取下，說：[illegible]

王國南點了點頭，說：

「江灣不叫起飛的一飛行員做事，就要遵守命令的時間。二十日起飛的時間是王世擇自己下的，到時候，他自己服從命令，不滿，美國不以海上氣候測報預測的，雖然落雨，就是目標地東京，但下午飛機到達的時候，天氣可以轉晴。雲散雨止，地面朗，不致有雲封富士山。讓飛機碰到這個大雪帽上去。」根據這一預報，美國人也就趕忙拍電到日本美空軍電台，預告中國一架B-25機已起飛，飛七十八度，向日本航行，並囑飛機在途中近日本本土時，與日本美軍電台聯絡。

不會迷路的領航員

十一點，改飛八十三度，這是領航員黃爾毅計算的方向。黃爾毅這時已單獨進入駕駛艙下前方的領航員艙內，他一個人孤獨的在地圖，時間，羅盤上做功夫。最後，他告訴駕駛員於十一點改飛八十三度（比原來航向略偏南一點。）黃爾毅是上海人，在美國二年，學會了領航B—24向任何地區飛行的計算[illegible]

黃色的土地[illegible]九州地方從外表說是一個綠林的漁區，只看線路不寬，鐵路不多，即可如此論斷，但實際上，他擁有有名的小倉八幡鋼鐵區域，鐵路線也遠遠任何地斷，從外表？一個人外貌不能知其內心一般。在九州北角越過，飛機向西國與本州之間的日本內海上空航進。一點十分，朱世明團長從駕駛艙下來，說：一飛機正向大阪飛，一[illegible]分可以到大阪。（未完）

（上）熱海風景區遠眺

（中）東京灣一隅

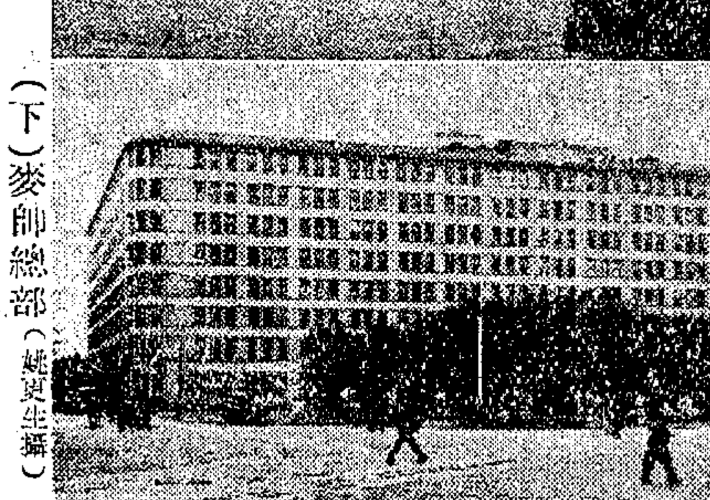
（下）麥帥總部（姚更生攝）

讀者意見

忠貞職員要求復職

[illegible]蘇州電氣公司，係商人投資組設，創辦於抗戰前十餘年。原由經理丁春之氏主持，慘澹經營，悉費苦心，業務因以蒸蒸日上。同人等戰前即服務於該公司，且歷有年所。自淪陷後，為敵方所覬覦，同人等不願為敵寇利用，憤然離職，[illegible]同人等以天日重光，三十四年八月抗戰勝利，日寇屈降，蘇州電氣公司即由經濟部蘇浙皖區特派員辦公處派員接收，並由師張鐵桐氏負責接收，[illegible]（逃亡川湘各省者已先後返蘇亦擬參加復職）并請將二十六年十一月以後，敵偽時期錄用人員，約佔現有人員三分之二，一律解雇，以明是非而勵忠貞。惟張氏以公司不久將發還民營，未便率爾允應所請，故遷延數月，未有具體答覆。際此生活日形高壓之下，同人等益感生計無法維繫。本年五月，該公司奉經濟部發還，并組監理委員會整理，同人等聞訊，復向監委會請求復職，今又將匝月，仍無結果。據悉該會會議中曾提請討論，均表同情，惜遲不執行，深為遺憾。茲特作最後呼籲，務乞各當局體諒失業各員痛苦，迅速將舊員一律復職，是為企禱。（蘇州電氣公司戰前離職人員二十餘人同啓）

規約

㊀本欄絕對公開，文責自負，但切切勿攻訐私人，切勿一稿兩投。㊁投稿人須寫明讀者意見發表與否，並須確示真實姓名及地址，但發表時得用筆名。㊂本欄稿件概不退還。㊃對來稿本報有刪節之權。㊄來稿披露與否，概不函復。㊅本報於必要時，得將來稿轉致有關機關參考。

社會服務

慈・善・救・濟

捐萬元贈書報一冊

[illegible]

市政協會募款防疫

[illegible]

捐款報告

▲湘災捐款

裘松老人一百萬元，[illegible]大綸綢布莊同人六十萬元，大盛三萬元，[illegible]以上共收五百[illegible]元。

▲蘇北難民捐款

[illegible]以上共收七十二萬八千八百五十元。

救苦救難　功德無量

申報分類廣告

電話接稿　每行祇收九百元　請撥九三二四八

照相　特價一星期　拍四寸藝術照送十二寸五彩着色　精美絕倫　二寸三張　三寸一張　十寸一張　七百元　一千元　英雄照相館　靜安寺路五一二號　西摩路西

Ever　航空新到？愛華彩花玻璃雨衣　天潼路三零四號愛華雨衣廠　TEL.45511

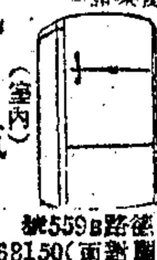
夏！必需品　電冷氣冰箱　飛極電冰箱公司　T.68150

金城　天明　獻映　黑衣騎俠
盛況空前　欲罷不能　一最後天　呆大捉強盜
今天　蒙面劍俠
南京　五洋壯士　血路
美琪　劉別謙　摩登天堂
國泰　職業夫人
大光明　中華萬歲
神秘奇艷五彩　封面女郎
大光明　下期

大華　五彩　歌舞豔夢
天堂　明天　荒妖婦
新光　同生共死
大上海　血洗沉冤
火燒原野
中美合作　青天白日滿地紅
今天獻映　天方夜譚

雷雨　蘭心　今夜八時獻演　電話70414
太平天國
泰山翡翠馬
孤島地獄
簡娘
威鎮太平洋
孤城虎將
深閨疑雲
上海　反攻緬甸
國際　緬甸風月
血濺巴丹島
飛雷掃海

風光　保持一貫作風　適應讀者心理　社會新聞多　學府風光趣　要人逸事眞　商場消息靈　外埠通訊廣　批評文章辣　十七期出版　每冊仍售三百元　上海白克路一八八號

紅寶　程笑亭　裴揚華　偽巡長　小山東
中華　秦香蓮　破腹驗花　魏痕娘
天宮　蝴蝶夢　大劈棺
新都　紅粉地獄
東方　一夜風雨
丹心碧血
雙姝孽海
光華　陞官圖
麗華　紅樓夢
辣斐　今夜八時一刻　日出
大舞台　今夜獻演　啼笑姻緣
天蟾　游擊戰
金國　閻瑞生
國際　借子雨傘
同樂劇場　一縷心
浙東　寶蝴蝶

聘　譯員　英文女　招聘　注射　飽覽　招尋　分類廣告　電話九三二四八　戰學書局
同華藥房　香腦　木器　漆包線　徵租
遺失支票　遺失　聲明　遺失聲明　入證遺失
福利西藥行　配維他命西尼靈丸　萬利西藥行　買賣西藥　合利行　光華藥行
民生晨夜學校開學15　空地標賣　洋房出售　良產出讓　橡膠水　廠召盤　招生　星加坡肥皂　拍賣　瑞和洋行
供獻士顧好消息！　召頂　洋房廉讓　大洋房廉讓
金粉　鞋油　漆皮　美國新到廉價分售　無線電修理　百貨　嬰兒　興泰汽車　T.90593

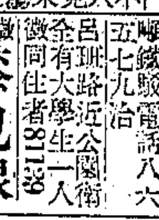

織補　王永泰　太平減火機　中國實業染織廠增闢門市批發部
腳踏車　免費贈　早洩　汽車廉讓　英男兒廉價出售　宋版孤本　美國金粉　毛紡車　引擎　台灣蔴　麻絲招售　廉讓

衛生醫藥 第六號
國立上海醫學院上醫社主辦
中華民國卅五年七月十二日出版
本刊每逢單週五出版
上醫社社址：上海楓林路中山醫院內
電話：七四四三六
上醫社社長：林兆耆

夏令腹瀉

・林兆耆・

▲正名

夏令腹瀉這個名稱雖然通俗，意義却很含糊，第一，它並不專指某一種病菌所引起的某一種疾病，而是概指病原（即病菌）不同的各種腹瀉症。第二，腹瀉症並不限於夏季，秋季也有發生，而少數的腹瀉病例是常年都有的。

除了夏令腹瀉這個名稱以外，還有一個名稱是一般人時常用來指急性細菌性腹瀉的，就是所謂「食物中毒」。不過「食物中毒」這個名稱也太嫌廣泛，而且容易引起誤會，因為既稱食物中毒，便要使人想到食物本身有毒，這在河豚中毒，蕈草中毒等事件上固然不錯，可是在急性細菌性腹瀉，食物本身並無毒質，不過食物上面沾染了病菌，以致人們吃了腹瀉；若以「食物中毒」四字來指腹瀉，便要使人誤會，以為腹瀉的原因是在食物本身而不在病菌了。

從上面所說的看來，「夏令腹瀉」和「食物中毒」兩個名稱都不恰當。假定我們要找一個比較妥切的名稱，那末我們不妨稱之為「急性細菌性腹瀉」，不過這還是一個攏統的名稱；若就疾病侵襲人體部份而言，我們可以用「急性細菌性小腸結腸炎」，和「急性細菌性小腸炎」等名稱；若要表示某種腹瀉係由某種細菌所致，那末就得把那種細菌的名稱標出。

▲病原

一切急性細菌性腹瀉都是由於吃了沾染有細菌或病菌素的食物而起的。引起腹瀉的病菌種類不一，大致可以分為下列幾類：㊀沙門氏菌屬，其中尤以豬霍亂桿菌，腸炎桿菌，亞替氏桿菌，甲種副傷寒桿菌和乙種副傷寒桿菌為最；㊁赤痢桿菌；㊂葡萄球菌毒素；㊃此外有幾種微生物本身並無害處，例如大腸桿菌，變形桿菌，直腸桿菌，乳鏈球菌，草綠色鏈球菌等，不過於優良環境（對細菌而言）之下，在某些食物裏面繁殖起來，能够產生毒質，人們吃了這種食物以後，胃腸裏面會感到不適。在這四類病菌中，要推沙門氏菌屬為急性細菌性腹瀉最大來源；沙門氏桿菌最易繁殖於豬肉，牛肉，牛奶，魚，蛋等裏面，而在蔬菜，穀類和鮮果裏面較難生長。不潔肉類，其來源不外二種，一種是瘟豬瘟牛，——豬牛和人類一樣，也能受沙門氏菌屬的侵襲而患胃腸系疾病和其他病症，人們吃了瘟豬瘟牛的肉以後，便受傳染而致腹瀉；還有一種來源是健康的牲畜，不過那牲畜在宰割煮醃的時候染到病菌，這也足以使人吃了腹瀉。母牛乳房上面有了病菌，那末擠出來的牛乳也不免沾染病菌；此外，牛糞內含有病菌而使牛乳沾染病菌，也是常有的事情。近年以來，對於蛋類傳播疾病，頗有人加以研究，而據研究結果，認為未煮熟的鴨蛋，比較雞蛋鵝蛋更易傳染疾病，原來鴨子很容易患腸炎，而那些鴨蛋在母體內已經染到病菌了。

葡萄球菌毒素所引起的急性細菌性腹瀉，其潛伏時期通常很短，患者嘔吐，腹瀉，抽筋，有時甚至昏厥。罐裝魚肉，醃魚醃肉，和牛乳等食物，都有沾染葡萄球菌屬的可能。不過，據研究統計結果，由於葡萄球菌毒素引起的腹瀉病例，並不很多，所以不致形成嚴重的威脅。

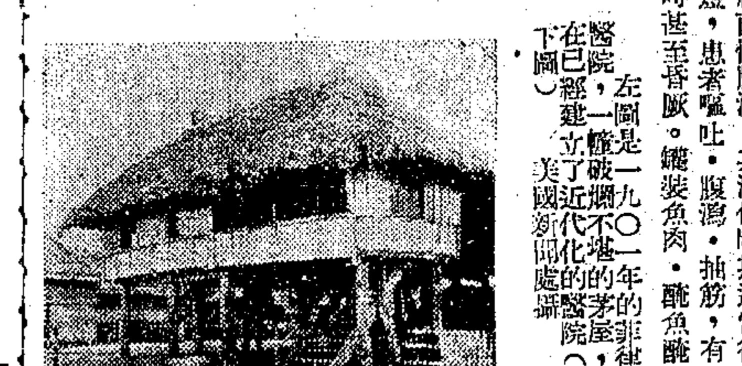

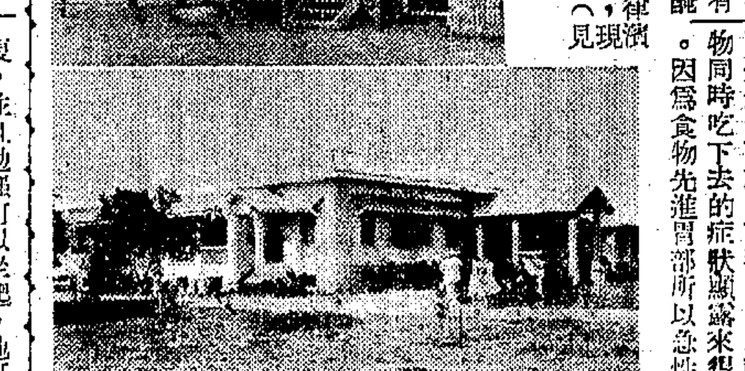

左圖是一九〇一年的菲律濱醫院，一幢破爛不堪的茅屋，現在已經建立了近代化的醫院（見下圖）美國新聞處攝

▲流行狀態

急性細菌性腹瀉流行時期，多在夏秋二季，這大概是因為氣候炎熱，利於細菌繁殖的緣故，同時蒼蠅猖獗，把疾病傳播開來。除了時令關係之外，其他幫助促進成腹瀉流行的各種因素也須加以考慮，像人口擁擠，地方汚穢，食水不潔，食物腐敗等等。

急性細菌性腹瀉的流行性非常之大，差不多凡是吃過那種含有病菌食物的人都要害腹瀉，其少數倖免的人，或者是因為吃的數量很少，或者是因為胃酸充足，把病菌消滅了，或者是因為抵抗力強。據蓋琪（Geiger）統計，吃含菌食物的人，發生腹瀉的達百分之七五至一〇〇。

但急性細菌性腹瀉的死亡率却是很低，據蓋氏統計，在美國，其死亡率祇百分之〇·五，又據沙氏統計，在英國其死亡率祇百分之一·五。男女患者的病率和死亡率無甚差別。就年齡而言，幼年和老年患者的死亡率較高，吸雅片，腹瀉時患其他慢性病症而致體力衰弱，饑餓，和營養不足，都足以促進急性細菌腹瀉的惡化。

▲症狀

沙門氏菌屬和赤痢桿菌腹瀉，其潛伏時期自半小時至三天不等，普通在六小時至廿四小時之間。由葡萄球菌毒素所引起的腹瀉，其潛伏時期較短，大致在半小時至四小時之間。食物中所含之毒素愈多，症狀顯露愈快，此外潛伏期間的長短，還有別的因素，譬如那不潔的食物吃下去的時候，肚子正空着，那末症狀很快的就顯露出來；又如吃下的東西全是含菌或有菌毒的，比較食物同時吃下去的症狀顯露來得早。因為食物先進胃部所以急性胃炎症狀較急性小腸炎和結腸炎症狀早發生。患者先覺腹上部膨脹，不久就覺疼痛，繼以嘔吐，——起初吐出來的是所吃東西和粘液，但無胃液，即使有胃液，也是極少；繼則嘔吐粘液，口涎和膽汁，有時並吐血少許，接着發生腹部痙攣腹痛，昏眩虛脫等症狀。吐得劇烈的，往往發生脫水狀態，汗流不止，口渴異常，尿少，甚至尿閉，肌肉痙攣疼痛，坐臥不安，皮膚冰冷發青，並且起皺，面部瘦削，聲音嘶啞，呼吸急促，溫度降至常度以下，血壓低落，周圍靜脈耗竭，脈搏微弱。大便的形狀視腸受侵部位而異：患小腸炎的，大便常多，稀薄如水，臭氣難聞；患結腸炎的，大便內有粘液，血液，或膿，但不作水狀。患者有時覺得肛門痛脹，這是因為直腸受到刺激或結腸炎已經延及直腸之故。病狀輕的急性症狀在十二至廿四小時內自動消除。此後幾天內，食慾不振，身體軟弱，腹部略覺不適，不能進大量飲食，此後便告恢復。就是病勢劇重的，如果治療得當，也能很平安地痊愈復元，不過日子稍長罷了。可是腹瀉時如果併發他症，那就有使病態惡化的危險，患者會因中毒過深，極度脫水，和精力痿衰（由於酸中毒和尿毒所致）而告死亡。有時在初期症狀——吐瀉——發生以後，接着就發生類似傷寒的一種症狀，那是因為內部其他各種器官及組織受病菌侵襲的原故。而在這種情形之下，病期就要拖長，而且往往有併發他症的危險，像枝氣管肺炎，維生素缺乏症，續發性腮腺炎等等。有時，一個人患了急性細菌性腹瀉後，雖經治療，但是腸內病菌未能澈底消滅，變成慢性迴歸性小腸結腸炎，往往累年不愈，情形與慢性或迴歸性赤痢相彷。

▲傳染之檢定

急性細菌性腹瀉病例通常並不難於診斷，尤其是在同一家庭裏面有多人患腹瀉的時候。一家裏面，有時幾個人同時腹瀉，那是因為同時吃了不潔食物之故；有時一家人先後腹瀉，那是因為進食的時間有先後，或則由互相傳染所致。

急性細菌性腹瀉無論是小規模地在一個家庭裏面發生，或是大規模地在一羣人或一個地方傳染流行，都應當用下列手續加以調查研究：（一）作一個完備的病例統計，（二）搜集病史，（三）尋求傳染途徑，（四）研究致病食物的來源，（五）搜集各種證據，藉知食物沾染病菌或毒素的由來。此外，還要搜集與腹瀉發生和傳染有關的各種東西而加以檢驗：（一）吃剩的食物，（二）患者吐出物和大便，（檢驗吐出物往往不如檢驗大便所得結果之確實），（三）遇有可疑為病菌已侵入體內其他部份的情形時，那末應當作尿液培養，血液培養，大便培養，吐瀉培養，和凝集反應，（四）如患者死亡，則須將腸內容納物，腸粘膜，腸系膜淋巴腺，骨髓，心血，脾及肝作細菌培養。（五）如果檢驗結果，找不出沙門氏桿菌或赤痢桿菌，那末應當檢驗所吃的東西裏面有無細菌毒素存在。

▲預防

急性細菌性腹瀉的預防方法，除了注重環境衛生，個人衛生和飲水清潔之外，還要作種種預防的措置，使肉類（因為急性細菌性腹瀉大都由肉類傳染，所以特別注重肉類）從牲畜到煮進食的過程中，免受病菌沾染。衛生當局應當嚴格檢驗肉類，病畜絕對禁售禁食。餐館家庭，不可僱用曾患腸疾的厨子。食物應當選用新鮮的，而且應當湧煮後，方可進食。罐頭食品往往煮沸至一小時以上還有活的細菌，大都為嗜熱桿菌，或衛芽胞細菌。據許多人檢驗研究結果，罐頭食品百分之七左右含有細菌，可是臨時調製的食品含菌的比較罐頭食物更多，所以必須煮熟而食。——食物煮熟以後，即使細菌未被全部殺滅，至少也減少了許多。食物煮好後，如果不立刻就吃，那末應當把它放在陰涼之處，最好放在冰箱裏面，否則殘存的細菌又要繁殖起來而作祟了。

在此霍亂流行時間，有些人會把厲害的急性細菌性腹瀉，誤認為霍亂。其實，牠們的傳染途徑，頗有相似之處；牠們的預防方法，也有相同之處——一切飲料食物，必需煮熟消毒!!!

瘧原蟲自述

病菌故事

・陶壽淇・

自從一八八〇年我初次被人類發現到現在，算來已有六十多年。但是除了醫學界之外，許多人對於我還是沒有相當認識，讓我乘此機會不妨來一個自我介紹。

我是動物界裏最起碼的一份子；我全身的組織完全由一個細胞單獨造成，所以動物學家稱呼我「瘧原虫」。我的體軀頂幼小的時候只有人血中紅血球的十分之一二那麼大，頂大的時候不過比平常紅血球稍微大些。

我的身體雖然這樣簡單而渺小，但是我一生的經歷，倒是相當複雜。我整個的生活史可以分為以下兩個週期：

㊀第一是無性生殖週期——發生於人類的血液內。走入人體的途徑，是當某種蚊子咬人的時候，從牠嘴裏帶入人的血液中。在血液裏我就寄住在紅血球中，並且依靠着紅血球中的滋養料生長及增殖，每隔一天兩天或三天，我由一個分裂成十多個。過了一個時期，還產生生殖原虫，分雌雄之別。這種生殖原虫要傳代接種，必須等蚊子再來咬人的時候，乘機從蚊子的口腔進入牠的胃部。

㊁從這裏起，我們便開始過有性生殖週期。在蚊子的胃內，雌雄原虫結合以後，就鑽入胃壁，再逐漸長大變成一個卵囊。等成熟後，卵囊爆裂，放出許多生殖性芽胞，散佈於蚊子的全身，尤其在牠的唾液腺裏面特別多。這整個的有性生殖週期，平均需要十至十二天方可完成。如果到這個時候，這個蚊子又去咬人，就可以把我這些生殖芽胞跟着牠的唾液帶進人的血內，從新發動一個無性生殖週期。

要表明我一生的艱苦，我還得把我的生活情形補充幾點：

㊀我的寄生的生活是一種絕對的需要（寄生學上稱為固需的寄生）就是說離開了人體或是蚊體我就絕對不能生存。

㊁在蚊類中，不是每一種蚊子都可以給我寄生，祇有安奴斐雷屬（Anopheles）內的幾種才適合。而且這些蚊子亦常受人的厭惡，蚊子被害我亦就活不成。

㊂在人體內我寄生之處，是他的血中的紅血球，是他生命上一個非常重要的部份。因此，我在裏面生長，勢必防害人的健康，使他發生各種可怕的瘧疾症狀，有時甚至會使他死亡。要是真的我寄宿的主人死了，我亦祇得跟着他同歸於盡。這種地位，是我們過寄生生活者最不幸的。

像我過着這樣神秘而苦悶的生活，確實害人害己。好在直到現在，許多人尚不明白瘧疾的真相，不知道是我在從中作怪，還以為患了瘧疾是吸了空中什麼瘴氣，或是喝了地上的什麼髒水，才會生病，否則在現代人類科學進步聲中，滅蚊防蚊的方法日見有效之時，對我的生存滋長，更要受到大大的威脅了。

★中★暑★

鄭偉如

楊延年剛於六月廿九日下午完畢初中的大考，一連數日的預備功課和繳考試卷，竟使他於每餐時也減食好多。加之他競爭心很強，所以臨到每課考試，還加開夜車，現在大考圓滿結束，他感到如釋重負，竟快樂得興奮起來。以前因預備考試而生的疲勞，現在反而一些也不覺到。所以約定於三十日星期天和他哥哥同往江灣郊外去野餐。他哥哥見延年情緒快樂，興緻濃厚，又為酬謝他考試的辛勞，不忍拂他弟弟的請求，加之三十日恰是星期日正好假此陪他一同玩個暢快。所以一口答應。關於野餐的全部準備，也由他一人去預備，延年聽了更加高興。自抗戰以來因敵人的什麼封鎖警戒，把延年活躍的心，拘束得如在樊籠裏一樣。現今抗戰勝利，他所日夜嚮慕的江灣市中心區，將於明日可以暢遊了。

翌日晨十時，二人帶了乾糧水果等坐街車出發，在車中很覺擁擠，而且顛簸，延年略感不適，祇是當時興緻很濃，就把精神提了起來，下車後又在陽光下步行十多分鐘，已經有些疲憊，兩腿舉步很重，胸部沉悶，連呼吸多感無力。這時邁步蹣跚，頭部眩暈，眼前一陣昏黑，突地倒在他哥哥的懷裏。他哥哥幸已覺察到延年的顏面蒼白，嘴唇沒有一點血色，額上汗珠涔涔，而有痛苦表情，神志昏迷，心知有異，及至看到他弟弟有傾跌的趨勢，就一手把他抱住，覺得延年的手臂很涼，便連呼延年延年怎麼怎麼？他弟弟祇有氣沒力的回說難受難受。這時延年已被移置於路旁的樹陰下將就的在樹幹旁躺下，他哥哥把他的扣子打開，把汗珠擦乾，隨把所帶的薄荷錠在嘴唇四周塗了一遍，這時見延年已清醒了好多，所以又切了一枚橘子給他吃，延年此時已漸恢復，並且勉強可以坐起，他哥哥因此也寬慰了許多，就僱車送他回家休息。

上面的一節正是講述在暑天所見的中暑力竭現象。在高氣溫及高相對濕度之環境下，若再加生理失常神經過度緊張，衣服過厚過緊，通風不良，人羣相處擁擠，心臟機能最易失調而致暈厥。所以在急救方面，儘可能當把患者移置於陰涼通風之處。寬鬆或脫去衣服。用冷水灑面或頸部，促病人蘇醒，或嗅以芳香氨酒精等興奮劑，以使病人脫離險境。中暑力竭是各型中暑之較輕者，但若救治不當也可招致死亡！

另有高熱性中暑，在熱帶區為地方病，該病往往發生於初進熱帶區的新移民。當地人士似比較少見，大概習慣於高熱氣候的人，身體機構已經熟習應付高氣溫的方法，上海地區，每於暑天亦可見到該症，患者原因，亦係身處高氣溫及高相對濕度之環境下，飲水過少，衣服不適，出汗停止，體溫一時無法放散，有時出汗停止自一小時至四十八小時，身體所產熱量無方散放而積聚體內，遂致體溫繼續高升，病人或有吐瀉，狀如霍亂，或精神不安，煩躁譫妄，皮膚燥熱，及至直腸溫度達四十二·二度，神志即行不清。如此高熱，若聽其持續兩小時，往往無回蘇希望。故在治療方面，越快越好，否則數小時的延遲，就將不救。主要是在減低體溫達到一個安全度數為止。方法是將冷水澆灑全身，再以扇子將身體四周空氣流動，或將濕巾包裹患者身體，再以扇子將空氣流動，此法即以人工方法，使身體有如出汗效能，以達減低體溫目的。又法是將病人置於十一度之冰水中，同時摩擦全身，使皮膚血液加速循環，以使高體溫之得能放散；同時，注意直腸體溫，如達到三八·八，即當將病人起出冷水以免體溫急劇下降，而致虛脫，經試驗所知，一千克的冰水灌腸，其所減的熱量，祇相等於自皮膚上蒸發七十克水的熱量。其他如生理鹽水的靜脈注射，以促毒素的排洩，心臟及呼吸興奮劑的運用，當依病人情況而定。

尚有所謂日射病，由於太陽光直射於人體所致，症狀方面有如腦脊髓膜炎。病人有極度頭痛，皮膚燥熱，畏光，嘔吐，以至高熱狂妄。其治療大致與高熱性中暑相同。

又有一種中暑現象，病徵以腹部或全身痛楚之痙攣為主，體溫並不過高，惟患者在高氣溫中工作，出汗甚多，所以感到口渴，就大量飲水來解渴。但是高氣溫的環境，仍舊不變，當繼續出汗，繼續口渴，這樣循環下去，因所飲之水，不含食鹽，而所出的汗內，含有萬分之六至千分之六的食鹽。體內的食鹽，繼續由汗液排出而不加補充，就生痛楚的痙攣現象。故在治療方面，除將病人移出高熱之環境外，生理食鹽水之靜脈注射，為唯一療法。均在高氣溫工作的工人，應當以千分之一的食鹽水，作為飲料。在此次戰爭時，英國巡艦以百分之一之冰涼食鹽水作為飲料。

人類得天獨厚，每處於各種惡劣環境中，亦能知所適應。在北極冰天雪地，亦有人類居住，在熱帶地區，氣候常在四十度以上，人類亦有蹤跡。並為求生存起見，須作種種活動。如在熱帶輪船上鍋爐房之加煤工人，有需在攝氏六十五度中工作，也不見有中暑現象。可見祇要健康完整，生理調節機能正常，不使體力過度疲乏，除營養外應補充適量的水份及食鹽。工作的環境，雖是高氣溫和高相對濕度，祇要通風透氣，所穿衣服不妨礙發汗及放散體溫，那末我人工作時所產生的熱量，其中百分之廿五須由皮膚蒸發及呼吸放散，百分之七十五經由皮膚輻射及對流作用而放散，不致積聚體內。那末雖不能說就不會有中暑危險，也大可減少許多。

我國人在夏天患病，或是傷寒霍亂或是飲食不慎而致吐瀉，或是屬於中暑一類的病症，往往以為發痧而小看它，若不加以適當的治療，就會貽誤病人至於不救。

李樹聲醫師
內科 兒科專門
診所：上海南京路大新公司對門利濟藥房
時間：上午十時至十二時
電話：九〇〇九三
住宅：三江濟路一〇三弄十五號
電話：三六一五三
星期門診午前預約停止

華朝新醫師
內科 外科
上午…利仁醫院（愚園路410・電話20048）
下午…泰山療養院（林森中路1230・電話77784）

屠企華醫師
時間：上午九時至十二時 下午四時至七時止（星期日下午停診）
診所：威海衛路馬浪路口 即威海衛新邨十一號
三七六三四號轉接各部

[illegible]仲濤醫師
內科肺癆科
上午十時半至十二時 福州路二一一號五洲大樓 電話一九七五九
下午四時至六時 復興中路一〇五〇號 海濱療養院 電話三〇七八〇
住宅電話 二九〇〇九

中南大藥房
地址 靜安寺電車站愚園路口
電話 33687 36518 37576

華康大藥房
地址 北海路二六六號（即二馬路）
各貨齊備 價格公道 薄利多賣 歡迎比較 電話購貨 隨接隨送 零售批發 一概歡迎 誠實服務 恭候光臨
電話 九五九六八

如蒙惠登
本特刊中廣告讀者隨時賜洽
駿記廣告社
地址中正中路六八七弄卅號
電話76768

醫師一覽

上海市醫師公會會員限登

姓名	科目	門診時間	診所	電話
方明緒醫師	小兒科 內科	上午九時至十二時 下午二時至四時	順昌路（柔市路）六二弄九三號	82807
王克仁醫師	小兒科 內科	上午九時至十二時 下午四時以後出診	梵王渡路七六八號	23501
王完白醫師	內科	星期二四六十時至十二時 馬路中西藥房 星期一三五下午一時半至三時 愚園路三三六號住宅		34165
王炎之醫師	內科	（門診）下午三時至六時（出診）預約	白克路五八四號	37273 84806
王恢冀醫師	外科 胸腔外科	下午四時至六時 星期日停	李梅路三二弄一號（愛多亞路口）	81383
朱琦醫師	內科 兒科	上午公利醫院 下午四時至七時診所	白克路三七六弄四十五號	61521
江俊孫醫師	內外科	上午十時至十二時 下午三時至五時	成都路四八三弄十二號	36688
牟鴻彝醫師	神經科 性病科	上午十時至十二時 下午三時至六時	金陵中路嵩山路西二八三號	83597
申迺東醫師	內科	上午九時至十二時 下午二時至四時出診	新昌路二四五弄六號	35844
佘震醫師	內外科	上午九時至十二時 下午二時至六時	六合路太和大樓二百號	93323
何天祿醫師	小兒科 內科	門診上午九時至十二時 下午出診	康悌路九弄康益里八號	85209
沈乾一醫師	肺科	上午十時至十二時 下午二時至四時	林森中路九〇號虹橋療養院	76328 77526
吳軼羣醫師	內科 兒科	下午四時半至六時	霞飛路九〇號虹橋療養院	76328 70809
呂守白醫師	痔瘻	上午十時至十二時 下午二時至五時	白克路永年里十六號	34094
宋虞琪醫師	內科 小兒科	上午十時至十二時 下午一時半至六時	林森中路六二二弄泰山公寓五三號	81042
宋國偉醫師	產婦科	上午十時至十二時 下午二時至五時	南京西路靜安大樓內	37214
李民聲醫師	內外科	下午三時至七時	九江路六六二號正威藥房	97130
李武城醫師	心肺科	門診十至十二時 四至六時 出診一至四	成都路修德新邨二弄●12	32141
邵岳峰醫師	內外科	上午十時至十二時 下午三時至六時	天津路五二八號協和藥房內	95318 84042
金百平醫師	小兒科 內科	門診上午九時至下午三時 後出診	嘉善路順興東里一弄十號	77850
俞祖光醫師	內兒科	上午九時至十二時 下午一時至六時	東長治路八八四—八八六號	51718 50679
施良犢醫師	內外科	上午十時至十二時 下午三時至六時	福州路七四六號	94841
胡芝桐醫師	皮膚花柳科	上午九時至下午六時止	五馬路東方飯店下面	59006
胡起鵬醫師	內科 兒科	上午出診 下午四至六時門診	南京路慈淑大樓四樓四三二	91100 72932
唐企良醫師	內外科 戒煙科	下午一時至六時	汕頭路七十八號西藏路口	98367
唐紹雲醫師	內外科 戒煙科	上午九時至十二時 下午二時至五時	廣東路七二九號	92462
孫又新醫師	內科 戒煙 皮膚 花柳科	上午十時至十二時 下午三時至六時	浙江路五馬路清和坊二弄底	98744
孫乃康醫師	內外科	上午九時至十二時 下午四時至六時	浙江中路牛莊路口六九二號	96336
孫克錦醫師	皮膚花柳專科	上午九時至十二時 下午三時至五時	成都路五〇三弄二號	33042
孫健民醫師	內外科	上午九時至十二時 下午二時至五時	西藏南路一九一號	80702
張佑明醫師	內外科 皮膚花柳科	上午九時至十二時 下午二時至四時	西藏南路三六一號	82383
凌熾桓 張貽萱醫師	眼耳鼻喉專科	下午四時至六時	南京東路新新公司西首七四八號中央藥房	電話93366 住宅47099
張聖徵醫師	眼科	上午十時至十二時 下午三時至五時	舊同孚路十七弄六號	37163
張慶鶴醫師	小兒專科	下午二時至五時 餘時電約	中正東路四五號四樓鄭家木橋口	89374
梁俊青醫師	內科 兒科	門診上午十時至下午一時 餘時出診	中正中路三三六號內二號	83974 33365
章啓俊醫師	產婦科 小兒科	下午三時至五時	福煦路三九一弄五號	84126
許渭清醫師	耳鼻喉科	下午四時至六時	中正西路四號	21566 72039
陳一龍醫師	內科	上午十時至十二時	林森中路九二五弄四號	77613
陳天樞醫師	內科 兒科	上午八時至十一時 下午一時至四時	襄陽南路三三一號	72170
陳志方醫師	內科 婦科	下午三時至六時	馬斯南路88號	76236
陳知明醫師	內外科 婦兒科	門診上午九時至十二時 下午三時至五時	揚州路四一〇弄九號	51618
郭迪醫師	兒科	上午十時至十二時半	愚園路一五八號	33441 20980
陸爽滄醫師	內科 兒科	下午三時至六時 出診餘時	九江路正威大藥房	97130
費昆年醫師	內科 兒科	下午二時至五時	南京東路老鳳祥三樓三二號	95120
馮固醫師	內科 小兒科	每日下午三時至五時 星期一停診	南京路哈同大樓一〇八號A	診所10315 住宅70114
黃秉鈞醫師	內科 小兒科 戒煙科	上午九時至十二時 下午一時至四時	勞合路八二〇號七一二室	91218
黃日禮醫師	產婦科	上午十時至十二時 下午三時至五時	赫德路克美醫院（白克路口）	24156 91670
楊子莊醫師	小兒科	上午十時至十二時 下午三時至五時	靜安寺路登樂坊五十六號	33008
楊良宏醫師	內外科 花柳科	上午九時至十二時 下午二時至六時	中正東路呂宋路口	80850
壽梧青醫師	兒科	上午10—12時 極司非而路樂安坊 下午2—4時	愚園路618號	23476
翟其叔醫師	痔瘻專科	上午門診	霞飛路貝勒路康[illegible]里五號	82881
趙式穀醫師	內科	上午十時至十二時 下午二時至五時	北京西路318弄十四號	32045
趙延澤醫師	內外科	上午八時至晚七時止	新閘橋街民國路口延濟醫院	81638
趙懷仁醫師	內科 兒科	門診上午九時至十二時 下午三時至五時出診	皮少耐路九三弄一號	85805
趙旭東醫師	皮膚花柳專科	上午九時至十二時 下午二時至六時	廣西路二三一號至一一三號	
劉永鈞醫師	眼科	上午九時至十二時半	卡德路正威藥房樓上	39547
蔡仲寰醫師	產婦科	上午十時至十二時 下午出診	麥根路德世里二十二號	35070
盧叔達醫師	齒科 口腔外科	門診下午二時至六時	靜安寺路一〇八一弄六號	61964
蔣越蓀醫師	內科 兒科	門診上午九時至十二時 下午三時至五時出診	長樂路蒲石路郵八號	76643
蔣樹忠醫師	內科 兒科	上午十時至十二時 下午四時至六時	淮安路五十三號	37458
錢仲山醫師	內外科	下午一時至五時	卡德路八十七弄六號	30477
蕭一飛醫師	內科 婦科 戒煙科	上午十時至十二時 下午一時至	卡德路正威藥房二樓	39547
戴安樂醫師	眼耳鼻喉科	上午十時至十二時 下午四時至六時 星期六停診	南京西路八八號德義大樓七二號	60228 77643
嚴伯涵醫師	內外科	上午九時至十二時 下午二時至五時	河南北路七十三號民生醫院	45911
嚴慶康醫師	內科 兒科	上午九時至十二時 下午一時至二時半	重慶南路三〇弄二號	85359
蘇曾祥醫師	小兒科	門診上午十時至十二時 下午出診	靜安寺愚園路口二三五弄十五號	37533
顧選才醫師	內科 兒科		林森中路霞飛坊七十七號（亞爾培路口）	75315

極星彼西蒙
針劑片劑
主治 腰酸背痛 夜不安眠 防治肺癆 貧血虧損 防止遺精 反應等症
前信誼藥廠總經理何子康藥師監製
極星牌 參茸賜保命 補針補丸
上海極星化學製藥廠出品

川貝桔梗遠志製劑
安嗽露
立癒咳嗽
民生藥廠出品 公司藥房均售

長春酪 THIAZOMILK (Milk of Sulfathiazol)
首創磺胺噻唑乳劑
主治：各型肺炎，腦膜炎，急慢性淋病，瘰癧瘡癤，腎臟病，及一切葡萄球菌及鏈球菌所引起之疾患。
特點：（一）形同乳酪，甘美適口。
（二）免注射痛苦，而具相同效果。
（三）劑量準確，尤適於兒科應用。
中國通用化學股份有限公司出品
上海康定路五二八號

UNION STANDARD LABORATORIES
佑寧藥廠
血清疫苗
化學出品
廠址 麥根路二三〇
電話 三一三〇三號

強國先強種 速服老比魚油維他命D劑・目牌肝精維他命A製
海力命
賜新活力 給培養好身體！
是兒童發育過程中無上恩物
育兒胖糖
富含維他命之太妃糖
遠勝一切糖果
新亞藥廠製造 藥房均售

莫忘國產良藥
信誼 SINE
雖多舶來製品

西湖葛嶺療養院
接洽處上海南京西路455弄17號葛嶺療養院市區診所電話60431

防癆X光檢查
全身健康檢查
上午十時至十二時 下午二時至五時
虹橋療養院 林森中路九〇號
中國保健協會 南京西路九九六號
每日同時施行
76328

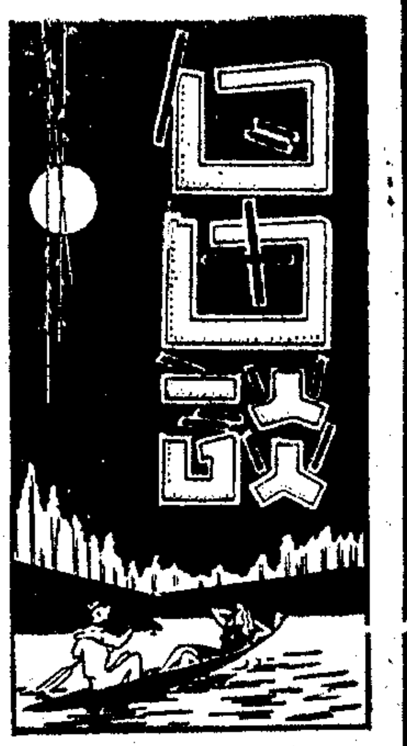

救救教師

少夫

我要爲許多中小學教員呼籲！徐師運動雖然已過去，願大家看到自己的子女時，想到他們的先生，徐師，愛師，替老師們的生活打算一下，不當爲自己的子女前途着想。

不止一個，也不止十個，我所認識的很多很多中小學教員，他們已到了無衣可當，無物可賣的地步。其中有不少用借貸的方式擺報攤，經營流動玻璃攤，抗戰勝利後的今日，發生此種景象，我們不覺得慚愧嗎？

人窮志短，教師們如果每天腦子裏在愁柴愁米，請問，他們還有什麼心思去訓誨你的令郎令愛？而且爲了保持師道尊嚴，你也不能叫你的子女輕視，藐視，卑視他們的老師。一個穿得襤褸的教員，站在講台上，你的小姐公子往往會竊竊私語的，說：告化子，繼宋濂三的罷！

不必再引伸，說什麼爲了國家培植人材，就算爲你自己光耀門庭，就算爲你的孩子將來能立足社會罷，你也得想想這一大批矻矻自守喫粉筆灰的人們。

對此，讀者中如有捐獻，本報願爲服務。

談「色」

東方荊

一九三一年，比利時著名學生科學家，奧格斯特皮卡，比卡德作初度同溫層探險飛行，將飛船漆成白色，結果招來了許多冰霜，他們差不多凍死。一九三二年，他們二度飛行同溫層，把飛船漆成黑色，他們又幾乎給燒死。後來，有兩個美國陸戰隊官員探險同溫層，把飛船的一半漆成淡色，另一半漆成深色，他們的飛行是極愉快舒適的——他們所呼吸到的空氣是涼爽的，他們的腿部感覺到溫暖。

到了今天，心理學家及科學家已經昭示我們，在許多方面，顏色都大有裨助於日常生活的舒適。

南極探險家，把他們的水袋漆成黑色，以防冰凍；白天，這些水袋吸收充份的陽光，使袋中的水保持六十度的熱度，雖然外面的氣候，卻在零下三十五度。

蘇聯的艦船一向漆成紅色，以保存熱力；船員們不僅感到舒適許多，工作效率也因之大增了。

黑色吸收陽光的力量是驚人的。冰凍的海港將積雪掃去，漆成黑色，可以早好幾個星期解凍。黃色路面上的冰雪，比白色路面上的冰雪融化得快。

黑色的馬，比其他顏色的馬，還受到更多陽光的炙熱，所以黑馬的壽命也比白馬來得短促。

關於健康方面，顏色的力量是卓越的。顏色工程師，從飛機內部的色調上，防止「飛行病」。他們發現棕色與黃色容易引起嘔吐，而綠色及藍色則能夠防止嘔吐。有一家航空公司，聽從專家的建議，停止供應蛋黃牛乳醬，把飛機內的白色背景，枕套，毯子都改爲綠色，效果大佳。

不久以前，芝加哥有一家旅館，試驗顏色的功效，他們請了一些客人來晚餐，桌上擺着新鮮的牛排和蔬菜，動人食慾的冷盤和甜品，大家食慾很好，談笑風生；突然之間，燈光改變了顏色，一種特製的燈泡，散放出色帶中所有的顏色，除了紅和綠以外。結果牛排變成了灰白色，牛奶變成血紅的。

幾分鐘以內，有幾個客人感覺到要嘔，還有幾個人非常的不舒服，宴會立刻停止，因爲大家的食慾，都失掉了。

多里杜有一家百貨公司，職工的服裝，只限黑色和藏青的，大家都皺眉頭，後來人事科換了一位新主任，取消了這條限令，鼓勵女職員穿着顏色比較漂亮的衣服。結果，職員們活潑，熱心得多，而公司中的氣氛也變得愉快，生意也好了不少。

顏色也可以抵禦蚊子的侵擾。有一位專家說，如果你討厭蚊子，在你不到的地方開一盞藍燈，蚊子都飛過去了。在你坐着的地方，開一盞紅燈，蚊子就不會來了。昆蟲往往誤解藍光爲天空；昆蟲也知道紅色是危險的信號，避而不前。

根據正確的統計，夜總會的客人，在琥珀色的燈光下，比在其他顏色燈光下，玩的時候久。

宇宙間共有多少種顏色呢？沒有人知道。在學理上說，可以有一千萬種顏色，普通人們的說法，是幾千種。

顏色和音樂頗爲相似，一個激動視覺，一個激動聽覺，同時兩者全是一種震動。而顏色是更爲有力的，因爲我們多數的感覺是由視覺而來的。

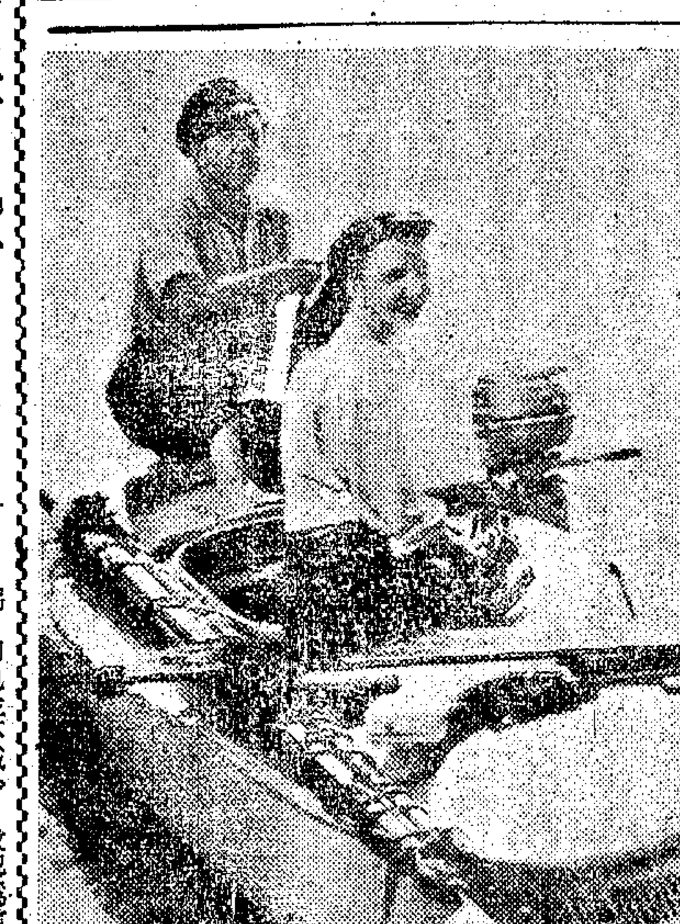

容與中流

買米記

國昌

米缸裏的米吃完了，總不能挺着空肚子受餓，於是想到米店裏去買些米來。

從東到西，從南到北，跑遍了幾十家米舖，全是升斗朝天，空空如也，沒奈何，限價米是買不到的了，祇得向隔壁張先生借了白米一斗，預備米店裏出售限價米時立刻奉趙。

等啊！等！餓得老百姓昏天黑地，人鬼難分，總算透出一絲消息，說是全市要普遍發售限價米了。這該是一椿多麼可喜的佳音啊！

翌晨，特地起來得早點，提了米袋急急趕到附近一只米店時，店門口已經黑黝黝地擠滿了成百的人。喊聲，哭聲，鬧聲混在一起，鬧得天昏地黑也沒有一個警察來維持一下秩序。買到了米的擠不出來，買不到米的還拼命的往裏擠。內中有好幾個頭戴歪帽，身穿短衫褲的朋友，卻憑着自己身材高大，以強力衝入人羣，不到幾分鐘功夫，背着米又衝出來了。這樣穿梭般衝進衝出的結果，倒有好幾石米都落到這幾個人的手裏去了。自己因爲體弱無力，祇得望米興嘆，蹣跚而返。可是張家的米總不能不還，再拖欠下去也有些不好意思，於是已經走到中途，重又折回原處，被迫向歪帽子朋友做黑市交易，每斗要多付一千元。

還了張家的白米，自己的食米又無着落了，唉！老百姓的限價米在哪裏呢？

今日的上海醫院

富民

我很感謝記者先生爲大衆幸福着想去調查醫院事業佔着很寬的篇幅，敢以一得之愚，向諸君談談醫院。

醫院是什麼事業呢？倒底還是公共衛生專家李建安博士說得透切：「醫學不是慈善事業是偉大的建設事業」。從前一般社會人士以爲施診給藥就盡了慈善的責任，不知人體是一個最靈敏的最複雜不過的機器，要達到健康的目的，非時時檢驗修理不可；若借用以前的一切診斷和藥物，顯然是拿人力車與汽車飛機來互相比較了。我們都知道一切交通工具是建設的命脈，而人體的健康和維護更是健設的基礎。所以醫學事業就是一切建設的建設，換言之有了完美的醫學方才可以達到完美的建設。這是醫學的使命。至於辦一般企業可以發財，而醫學則否；因爲病者一旦恢復健康，可以發揮他的天才，對於社會國家有很多種的貢獻，而醫院方面除了得到一些相當費用之外，只有服務和犧牲。何以呢？譬如某醫院要買一架新X光機價格爲一萬美金，一年後交貨；我們都知道一萬美金現時爲二千六百萬國幣，以黑市利息計算，每四個月加一倍，則一年以後爲二萬萬元；即使到了上海，應用起來，所得決不能超過利息。換言之，得到好處的人，還是一般人士。一經檢查可以獲得健康的保障。早期診斷和治療的機會，節省醫藥費。早復健康而後可以從事於生產，日日新又日新，而醫院的機器卻一年比一年舊。這便是一個例子，醫院之服務和犧牲可見一般，那麼這種的設備和工作不就是「人海慈航」據筆者調查所知，某私立療養院有長期免費病人住至數年之久者，又完全不納費，從進院至出院爲止，在最近二三年中，有百餘人之多，爲任何醫院所不及；又在「八一三」滬戰時，將全部手術機械X光等悉數交給傷兵醫院作爲救護之用。又上海淪陷時期，醫藥缺乏，特聯合全市醫院作大規模免費X光檢查之防癆運動，傳染入民間治療普及，這不是「普救衆生」嗎？現時一般民衆眞正的正在歧路徬徨着，一旦有病還是服用成藥呢，還是延醫診治呢？實在大可不必，我們祇要：（一）維持正常健康，（二）必須及時施行預防注射及各種檢查，（三）早期知道病源，則可早期治療，早復健康。我們主張：一個醫院第一要服務社會第二要協助推行公共衛生。但請諸位放眼一看那一個醫院眞正的向着這兩條路走呢？

末了要聲明公濟醫院每天三萬五千元，中美醫院每天五萬元，這是不得已的，希望能由社會的力量，協助醫院的困難，減低收費，造福市民大衆！

三言兩語集

武陵人

計劃非艱 實行維艱

偉大的大上海建設計劃，其初步將使商業區擴展至南市，而南市錯綜複雜恍若迷宮的狹小街道，均須拆除，浜口路將放闊成爲大要交通大道……。記得當局在不久以前，僅僅爲欲拓寬界路和浙江路路面，一時議論紛至沓來，如果建設大上海計劃實施，時勢必又將大拆房屋，是否能夠順利進行，倒是一個問題。

★看近幾天報上天文台的氣候預測，好像賭台上打大小一樣，打了大偏開小，打了小偏開大，因此很使人懷疑，預測的倒底是那一天？但是說天文台所公布的完全不可靠，倒也未必，普敢保證，至少漲度升降的報告，是十分準確的。

★到現在爲止，似乎火柴商人尙未高聲「叫救命」，但是恐怕爲期也不遠了，你看，個個人手裏不是都有一隻打火機嗎？

★一位剛從重慶飛來的小姐，口口聲聲說上海住不慣，不若香港有山有水，風景好。可是重慶一樣也有山也有水，爲何卻又不願意久居，天天嚷着要回來呢？

★兩路局大舞弊案中的處長太太，據說至今還住在上海，而且一再由本埠寄信到報館，有所辯白，我很佩服她的膽子，難道竟不怕調查戶口？

★當局規定買米須憑戶牌，每日准買五升以後，大家對戶牌也就重視起來了。「戶牌是什麼？」卻有許多人還不知道，豈不笑話！

管教嚴格

方山

本月六日，本刊登載了一篇「讀自卑後」，是闡述讀了「自卑」後的感想的。作者嚴密地診斷出：自卑是一種極其嚴重的「心理病」。結論是：「誠懇，有禮貌，和靄可親是需要的，但必須得體，大方，不要把自己變成一個可憐的綿羊！」這確實是一句極可珍貴的箴言，是「自卑病患者」的一服對症發藥的特效劑。

作者把這種「自卑病」的起因歸之於「舊式家庭的家庭教育」，他說這種教育「把小孩子教得呆板，拘謹，……」這也是一針見血的不磨之論。但是，在這時候，卻又有普通學校所定爲方針——實際是「以廣招徠」——的金字招牌：「管教嚴格」四個大字，赫然的現在我的眼前。

招牌當然也就是廣告。這廣告的開端，往往是這樣的：「本校功課認眞，管教嚴格，深得社會人士之信仰。」至於結尾，性急的起稿者，或許還會寫上一些「青年學子，盍興乎來」之類的話。

所謂管教嚴格，實在是說不通的。因爲既說有嚴的一方面，便應當有寬的一方面，難道教育眞可分爲嚴的教育和寬的教育兩類嗎？實際上，在善於教育的人的腦海中，決不會有嚴或是寬那樣的字眼的。他們只是注意到怎樣使學生通過合理的生活，來接受智識的啓迪，人格的鍛鍊，和道德的陶養而已。

正像「陸稿薦」，「張小泉」的不易辨別誰眞誰假的一樣，舉世滔滔的學校都掛起了一塊「管教嚴格」的招牌，於是一般憧憬於「管教嚴格」的家長們也就無所適從，大有望「牌」興嘆之感了。

「管教嚴格」這一教條的眞正虔誠信奉和身體力行者的法寶，拆穿西洋鏡的說起來，也是可憐的只有兩種：一個是「罵」，一個就是「打」。（不過最後還有一副「殺手鐗」——「開除」，因爲限於篇幅，只好割愛不述了。）

罵要夠得上標準，就是要罵得「狗血噴頭」，例如「你們都是瘟三」，「你們都是流氓」之類。超過罵的程度的，便是打。打也要夠得上標準，就是要打得學生手掌浮腫。不過「打」有兩個限制：一是不能打出血來，因爲縱然是「管教嚴格」教條之信奉者的家長，見到自己子弟被打得至於出血，也要禁不住心疼，這會影響到下半年主顧的減少；一是不能打年紀大身體高的學生，因爲他們可能反抗，而你的體力不一定能夠做他們「角力」的對手。

至於罵和打的時候，不外是學生在上課時不肯恭聆催眠曲般的講解，或是下課時在學校僅有的一點隙地膽敢滑冰拋球，或是……的時候。總之，你的口，手，腳，不可妄動，不可亂動。你應當靜，應當斯文，應當循規蹈矩，這才好。你如果要妄動，亂動，我就要打和罵。能打，多麼尊嚴，多麼偉大！但是能夠罵，也算有些尊嚴和偉大了。「初中的小學生倒也見我怕，」這是罵手勝利的凱歌。

兒童剛剛跳出了「舊式家庭的家庭教育」的火坑，但立即又陷入這種打罵俱備的「管教嚴格」教條的羅網，於是，他們的自尊心，創造力，鮮有不被斲傷削弱甚至完全斷送的。

寄給亡婦鳳君（四）

連載

周瘦鵑

兒女們在家裏一共就了四日夜，膝膝承歡，平添了不少熱鬧的氣氛；他們見你老人家病勢未減，雖戀戀不忍遽去，可是因爲上海方面各有所事，只得頻道珍重，向你辭別了。你心中雖很難受，可是故意的不動聲色，只再三叮囑他們在外一切小心，就把苦笑來送走了他們。我是知道你笑在臉上，痛在心裏的，只索用了技巧的詞令，婉喻曲譬的安慰你。

在兒女們走了之後的第三天，記得是農曆三月十五日，這很可咒詛的一天，草坪上的牡丹壇裏，盛放了一百多朵的玉樓春和二十多朵的紫牡丹，活色生香，賞心悅目。我一清早就摘了三朵玉樓春，插在膽瓶裏，送到你床邊的小几上，你看了那粉霞色的花容，聞了那清妙的花香，不由得喜上眉梢。趁着起身梳頭和舖床的時光，你照例要到廊下去坐一會，先在籐椅上靠了幾分鐘，養一養神，就要我扶着到牡丹壇前，欣賞那一朵朵爭妍鬭艷的牡丹，你見自己骨瘦如柴，容顏憔悴，便又發起「人不如花」的慨歎來；於是黯然不懽，一步黏不開兩步的回房休息去了。這天午後的情形並不算壞，本來在四五點鐘時吃一杯奶粉的，今天你卻要吃粥，并且還吃了兩小塊紅燒肉；到了七點半鐘，你又照例用晚餐，雖只淺淺的一碗薄粥，卻也並不減少，我認爲這是樂觀的現象，心就放寬了一半。卻不料當晚十一點鐘光景，突然起了變卦，我正在黑甜鄉中睡得很甜，猛聽得那宿在一房的蕃媽，淺口子的嚷着道：「太太怎麼了？太太怎麼了？」我被這一片吶喊驚醒過來，忙不迭的從你腳邊撐起了身，對着你瞧，卻見你兩眼上揷，口吐白沫，一陣子「嘔…嘔…嘔…」的在嘔。我忙將自己的兩個枕頭墊在你的頸子下，把你的頭扶了起來，連連喚着：「鳳！鳳！快快醒來！快快醒來！」一會兒保姝葉媽和逆兒熙勇都披衣起身，從隔房趕過來了。於是大家哭着喊着，拉頭髮的拉頭髮，掐人中的掐人中，忙亂了好一會，你還是沒有醒，還是「嘔…嘔…嘔…」的哼個不停。我除了哭喊，一時慌張得不知所措；還是葆妹有主意，忙把世京喚起，立刻去請吳醫師，不過吳醫師回說半夜三更，不出診，再去請那位當初介紹吳醫師的麗醫師，想以朋友的立場請他破例來救救急，不道門上回說：麗醫師下鄉去了。我看着你人事不知的僵臥在我的臂間，只管大哭大嚷，不知如何是好；沒法兒想，只得去請那足智多謀的老友程小青兄，雖然他從熱被窩中起了身，急忽忽地趕來了，他以爲喚世京去請吳醫師，不夠鄭重，該由我親自去請，也許吳醫師肯了我的薄面，會勞駕一次的。好在世京平日租拉的那輛黃包車正停在家裏，就由他拉我上吳醫師家去，短短的一段路，一會兒已到了。吳醫師在高樓上聽得了我的聲音，仍然不肯下來，他的太太也幫同回絕，我一時悲憤交集，嘶啞着嗓音大喊道：「也罷，就看着她死吧！」當下長歎了一聲，絕望地覺出吳醫師的大門。纔走了幾十步路，卻出於意外的從高樓上飛下了綸音玉旨，原來是吳太太的一片吳儂軟語，說：「等一等，且讓吳醫師去看一看吧！」我大喜過望，連聲稱謝，重又回到了大門口，耐心地等了一會，等吳醫師提着藥包走出來時，我不由得跪下來在門限上向他叩了一個響頭，表示我的感激之忱。當下由世京的車兒拉着吳醫師趕回去，我跟在車後氣喘喘地踏着快步，這夜月色很好，雖然行人絕跡，我也一些兒不怕，口中一面唸佛號，一面喊耶穌，求他們搭救你；這當兒，我的神志早已錯亂了。

國營招商局

江亞輪兼灣普陀船期公告

航次		20次	23次	26次	29次
去程	滬開	7月12日午後	7月19日	7月26日	8月2日
	甬到	7月13日晨	7月20日	7月27日	8月3日
	普到	7月13日午	7月20日	7月27日	8月3日
回程	普開	7月14日晨	7月21日	7月28日	8月4日
	甬開	7月14日午後	7月21日	7月28日	8月4日
	滬到	7月15日晨	7月22日	7月29日	8月5日

售票處四川路一一○號 電話一九六四三……六

民生實業公司船期

本公司民來民貴輪定七月十三日直放重慶，民衆輪定七月十四日直放宜昌，沿途各埠均可搭客，售票處中山東一路九號（即福州路外灘）電話一三五五五▲船期如有更改恕不另行通告請隨時向售票處洽詢▼

利生輪 准於七月十三日（直放）**溫州** 裝貨請向中正東路廈門街十號317室接洽 電話83780號 利生輪船局啟

航利輪船 准七月十三日上午六時開往**南通任家港** 當日到達 船泊四號碼頭 電話87630 售票處……北京路慶順里38號 外灘五號碼頭票亭 衆航輪船公司

茂利輪船 准于七月十四日下午一時開往**舟山海門** 即日起憑防疫證購票▲接洽處金陵東路12號 電話83347 附設報關部代客報運

江蘇輪 七月十二日上午十一時（往開）**寧波** 乘灣**鎮海** 搭客裝貨請向江西路十四弄吉慶里六號本行接洽 購票須憑防疫證 船泊外灘十三號碼頭 下次七月十五日 電話一五七九三·一四八五二·一六四三四號 泰昌祥輪船行

大華輪船 七月十四日准下午一時（往開）**寧波** 搭客裝貨請向北京路五〇六號本局接洽 憑防疫證購票上船 電話九四六四九 九一七七三 船泊大達碼頭 下次七月十七日 平安輪船局啓 ◎附告 寧波岱山輪船每逢雙日由寧波開往普陀

"Aberdeen Victory"輪 定於七月二十三日開往舊金山·洛山磯·紐約·波士登· 美國總統輪船公司啓 廣東路五一號 電話一五三〇九

廉售機帆船 茲有機帆船四艘鐵殼一艘廉價出售或出租如有意者請電八七一二五五洽

黑人髮漿

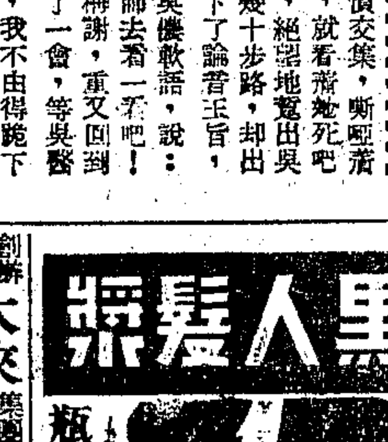

瓶口大 易取漿 不是普通品質

大來集團結婚 創辦最早 七月18日 八月28日 恭請王曉籟先生證婚 浙江路芝罘路口 麥其路21 電梯

擁寶齋藏精品 古今名人書畫展 附大千秋農若波善孖潮帆超然各名家扇數百把 七月十一日至十六日 寧波同鄉會五樓畫廳 開放

仿德女中招生 （班次）高初中暨小學各級（秀級） 七月十三日報名即日起（校址）南市蓬萊路西街26號 補習班招生七月八日開學

稻草車 ·王琦刻·

白衣天使

短篇小說

中原

我幾乎忘掉自己在醫院裏養病。我常常和麗珊從吃過夜飯，一直談到寂靜的深夜。

然而麗珊終於先回去了，去和她那位不忠實的「飛洋傘」辦交涉去了，於是留下我一人，孤零地，寂寞地，住在一間冷淒淒的病房裏。

一個淡青色的月夜，我大概悶得慌了吧？立在窗口，向着爍爍閃閃的天空，凝望凝望，望得眼睛發了疲，才走回到床前，扭亮插燈，正預備睡下去，忽然間，房門上起了幾下輕微的叩聲。

「請進來！」

我以爲又是那每晚來給我唸「耶門」的老小姐來了，這樣漫不經心地喊了一聲。可是當那扇綠漆的長門輕輕啓開之後，我的眼睛驀地睜大了，我看見了一個陌生的人！

不過那陌生的人也不能算完全陌生，因爲她穿着一件白色的制服，戴着一頂白色的帽子，帽子邊沿綻一道黑色狹邊。「是一位新來的護士長吧？」我這樣想着，走前一步，向她點點頭，問了聲：

「小姐尊姓？」

「我姓徐。你不認識我嗎？」

「好像沒有見過。也許我這個人太粗心。」我說。

「不，你並不粗心，你確是沒有看見過我。但我早已認識你，我看見過你的照片！」

「是嗎？」

見她向我神秘地一笑，我心裏禁不住有些驚奇，便又不自覺地跨前一步，對她細細打量了一下。

是一張扁圓形的平凡的臉，微黑之中夾着許多紅色的粉刺，鼻骨中段有一點凸起，眼睛和嘴巴都很小，…不能算十分美吧？可是她的身段生得非常玲瓏勻稱，不高不矮，不胖不瘦，一根帶子束在細軟腰圍裏，很有些婆娑動人。

時候已近午夜，月光很好，淡青色的天空裏非常幽靜，我把床前一把椅子拖到窗口請她坐，她並不客氣，就坐下了。

照理，我是病人，一個陌生護士進來和我談談，似乎用不到驚異。然而這時候，我的心中突然湧起一團疑雲，我覺得那護士的態度有些奇怪。至少：她是認識我的；或者，竟和我有過一些什麼關係。

我感到自己的心有些跳動，立在她面前，我說不出話。

「昨夜我已來看過你，但你睡着了。」她向我靜靜地望了一會，輕輕地說。

「唔……」

「我才上星期六從北平回來，但也不打算在這裏長住，一有機會，我就要到內地去的。」她又說了一句。

我點一點頭，還是不答話。

「昨晚我在病牌上見到你的名字，眞是說不出的驚異！世界上竟會有這樣的巧事，我到底看見了你！」說到這裏，她忽然又向我神秘地一笑，然後就沉默着，不再開口。

夜漸深。那奇怪的護士這樣靜靜的望着我，好幾次我覺得按捺不住，想請她爽快地說出怎麼會認識我，然而不知怎的，當我一接觸到她那神秘而又帶些可怕的眼光，就感到一陣微微寒慄，不敢啓口了。

似乎隔了良久良久，她才立起來向外走了，在跨出去的時候，她授給我一樣東西，向我說：「這裏面有一個你認識的人，看見了他，你也許可以明白我是誰！」

她出去了，帶去了那神秘而可怕的眼光，我關上房門回到床上，發現她授給我的是一本小小的紀念冊。

坐在床前，我好奇的翻開了那本紀念冊。

第一頁上，我看見一幅小巧的畫，畫着一堆美麗的白雲，襯托一個穿白衣的天使，伸開雙臂俯視着大地，在畫的右角，有二行細小的鋼筆字：

「獻給我的愛，我靈魂裏的白衣天使！」

我的手指抖動起來了，當我一看到二行小字底下的一個名字：「梅珙」，終於原來這奇怪的護士，就是梅珙的未婚妻徐淵英！

我沒有再翻閱下去，我記起了一個遙遠的故事：——

梅珙，——是的，那時候祇是個十五六歲的孩子吧？可是油滑得很，老是賊忒嘻嘻，瞇花着一對小眼睛，在隔壁西光中學的矮牆前偷看我們。

我們，當然全是些女孩子，有的跟梅珙差不多大小，有的比他小些，有的比他大，像我們高中二的一班人，那至少要比他大二三歲。

當時我們幾個較大的女孩子，都很怕西光中學的男學生，因爲他們很壞，一知道什麼人的名字，就要寫些肉麻的無頭信來求愛，所以我們一看見隔壁有人在偷看，總立刻逃走，再也不敢回看一眼的。

但我們都不怕梅珙，非但不怕，還有點歡喜他，不怕他的原因，當然是爲了他的歲數比我們小得多，的的確確還是個小孩子；歡喜他的原因呢，那說來好笑，原來梅珙雖是個男孩子，卻生着一張女孩子的臉孔，長長的鵝蛋臉兒，水汪汪的小眼睛，尤其可愛的，當他一笑的時候，左頰上立刻會出現一個很深的小酒渦，倒有三分像電影明星胡蝶的笑。

不淸楚從那一次起，我們有個歡喜取綽號的同學，給梅珙取了一個綽號叫「小花眼睛」。於是每逢梅珙賊忒嘻嘻站在矮牆邊偷看我們時，大家就低低的喚着：「小花眼睛！小花眼睛！」

一次，學校裏放了春假，大半同學都回去了，祇留下我和六七個外埠同學，那一天，我和一個同學在街上閒散，看見一片水菓店門前，有一個男孩子立在那裏吃枇杷，那同學就低低的喊了聲：「看小花眼睛！看小花眼睛吃枇杷！」

大概喊得響了些，梅珙回過頭來對我們一笑，就走開了。

就在那第二天，我接到一封奇怪的信，沒有具名，僅寫着一句：「請問小姐，爲什麼稱我爲小花眼睛？」（未完）

黃山一角 ·劉旭滄攝·

許傑怎樣批評沈從文

蔣星煜

二十年來，沈從文始終像一個稻草做的箭靶，讓那些批評的箭一支一支射上來，他不大答辯，他的作品底本身，就是最好的答辯。

政治上的宗派主義已經成爲中國走向民主政治之路的一塊最沉重的絆腳石，其實不僅在政治上是如此，文壇上宗派和門戶的成見更深，假使一個作家沒有自己的集團，甚至小組織也沒有，那末不論你的態度是如何嚴肅，不論你是如何地實踐了現實主義的方法，不論你所創造的人物如何典型化，仍舊不能得到公平的待遇。照理說現實主義原不是一種可以專利的商品，應該沒有只此一家並無分出的口舌，嫡系的紛爭正統的紛爭究竟有什麼意義也很難說，因爲這是創作上的方法問題，原沒有什麼衣鉢可傳的。左拉和巴爾札克之間，固然存在着莫大的距離，然而都不失爲自然主義的作家，現代的物質文明進步是相當進步的，還不能不依靠人類的思維去產生文藝作品，換句話說，就是機器既然不能製造定型的文藝，現實主義的作品也就必然有着多樣性。能夠做到把凱撒的還給凱撒，文藝批評的初步任務也就完成了。假使只見樹木不見森林，的確是最危險不過的傾向，一篇作品有色情的成份存在着的話，批評家有指出來的必要，但就此貿然地認爲這是一篇色情的作品，一筆抹煞它的價值，那就無異於把浴盆裏洗浴的小孩子和洗髒了的浴水一齊倒掉，根本不是批評家應有的態度。

許傑先生曾接連寫了三篇文章，批評沈從文的「看虹錄」，「摘星錄」和「笨人」，我們所預備討論的是其中的第一篇。

「你歡喜看色情文學嗎，朋友！那末，我給你介紹，你去看新文學第一期上的看虹錄」。這篇批評文章是如此開頭的，中國古代的哲人曾說：「仁者見仁，智者見智。」這是最眞理的眞理，因爲客觀的存在就是那麼樣的一個客觀的存在，固然無時無刻不在變化，但並不是隨我們的心理狀態變化的，而是依據一定的法則的；我們同時觀察一件事物，得到的印像和結論很不容易相同，因爲每個人的主觀就等於一副有色眼鏡，所以仁者只見仁，智者只見智，許傑先生的靈魂深處光着色情，所以只能在「看虹錄」裏發掘色情，話說穿了，原沒有什麼神秘的，弗洛依德從精神分析學的見地，把人類一切行爲都解釋成性的行爲，也是同樣的道理。

對於小說中那一段主觀的獨白，許傑先生顯然沒有深度理解：所謂「我完全活在一種觀念，並非活在實際世界中」，這並不是作者要不如此的問題而是說在「向虛空擬酶來耗費這個時間」的情形之下，一個人有著如此的錯覺而已，因爲實上人不能不活在實際世界中，至於活在一種觀念中，原沒有這種可能性。「詩和火同樣使生命會燃燒起來的」只是比喻的說法，所謂詩，所謂火，都是抽象的，或者是象徵的，可以是光沛的生命力，可以是外界某種富於美感或刺激性的形象所引起的情緒，假使說火是慾火，那麼詩又是什麼詩呢？普洛米修斯所竊取的火是不是也是慾火呢？

把肉體和肉慾混成一談，嚴格地說這是錯誤的，肉體的讚美不一定是肉慾的讚美，肉體在某種情形之下，可以是一件美術品似的客觀的存在，讚美的人只是從美術的觀點去讚美，欣賞他的幾根線條，欣賞他的完整而發展得非常勻稱的輪廓，欣賞他的一種深刻的表情或自在的姿態；一個康健的肉體，本來就意味着道德的本身，因此不但是最美的，同時也是最善的，歷代的大藝術家如米克朗基羅和羅丹等無不以人體爲模特兒而習作一生，從這上面獲得種種啓示，來完成自己的藝術修養和人格修養。看見肉體就引起肉慾，只有最低級最庸俗的人是如此，他們沒有欣賞肉體的心理基礎，更不能想像別人是怎樣去欣賞的讚美的。

許傑先生既然認爲「看虹錄」是色情文學，卻又不憚麻煩地一段一段抄下來，這篇批評實際上是一篇摘記，所摘的是他印像最深的部份，雖說他的態度是否定的，假使「看虹錄」眞的是色情文學，這樣一來，他倒成爲色情文學的推銷者了；市上流行過一種戒鴉片烟的藥劑，據說裏面也就是鴉片烟，不過另外加了些麵粉而已，假使「看虹錄」眞的是色情文學，這篇批評的功用至多也只能和那種戒烟的藥劑相等。

在沈從文的故鄉湘西，原是漢族和苗族雜居的地方，遠在抗戰以前的四五十年中，由於山川的阻隔根本沒有被近代文明的觸角所伸入，那裏的生活依舊和松明，火把，神巫，黃紙符，野豬皮鼓不能分開來，依舊殘留着一部份原始的和中古的風尙；他在神話般的環境裏長大，無形之中的影響是很大的，他憧憬着淳樸的愛情，追求純淨的精神底和諧和肉體的愉快，他的思想，他的人生觀，雖然有過些微的轉變，大體說來，和伊壁鳩魯的樂生哲學始終相當接近，假如忽略了這一點，研究沈從文是白費了時間和筆墨。

雙宿雙飛（二八）

長篇連載

趙清閣

起初，麗華不答應，無奈盛太太和張茲再三懇求她，告訴她，這樣會得罪了地方，對她們的戲班子是非常不利的。沒辦法，麗華只答應拜幾個乾爸爸可以，交朋友絕對不肯。盛太太也覺得麗華年紀還小，還不到交朋友的時候，因此便拿這個理由，拒絕了那批年青的。雖然年青的不免有些不高興，但因爲有年老的給麗華保鏢，也不敢把她怎麼樣。

如今麗華不能像從前在北京時那樣閑散了。從前，她晚上唱戲，白天還可以看書，作作針線；如今，她晚上唱戲，白天就得今兒到這個乾爸爸家，明兒到那個乾爸爸家；簡直沒有了她自己的生活！她常常羨慕麗雲的生活，麗雲依然很快活，雖然沒有人捧她，她也不需要。她一直天眞爛漫地把唱戲當作玩兒。她是在「玩」戲，不像麗華，一直感到自己是在被玩，自己便是人家的一件玩物。所以，麗華痛苦，麗雲不痛苦！

麗華的乾爸爸都是五十歲左右的老頭兒，不是官，便是商賈。其中只有一個比較年青的，四十歲上下。她是駐守徐州的西北軍的一個旅長。有錢，有勢，有許多太太。別的乾爸爸們，拜過之後，又都拜見了乾媽。因爲麗華生得標緻，乾媽們也多很喜歡她，因此還算太平。自然乾媽不在旁邊的時候，乾爸爸們常不免放肆起來，偷偷摸摸地抱抱麗華，和麗華胡鬧一陣子。但總還有點分寸。只有這位旅長乾爸爸，他卻從來不曾把麗華介紹給他的太太，麗華也從來不知道她還有個乾媽存在。而且他比別人更放肆，更動手動腳的沒個分寸。